Schweizer Bergführerverband
Association suisse des guides de montagne

SBV
ASGM

Willkommen – Bienvenue – Leysin

Ordentliche Delegiertenversammlung 2022

Assemblée des délégués 2022

Samstag 3. Dezember 2022, 14.00 – 17.30 Uhr

Samedi 3 décembre 2022, 14.00 – 17.30 heures

1. Begrüssung

1. Bienvenue

René Pavillard, vielen herzlichen Dank
für die Organisation !

René Pavillard, un grand merci pour l’organisation!

Herzlichen Dank für den Workshop

Un grand merci pour le workshop

Jérémy Gentizon
Xavier Fournier

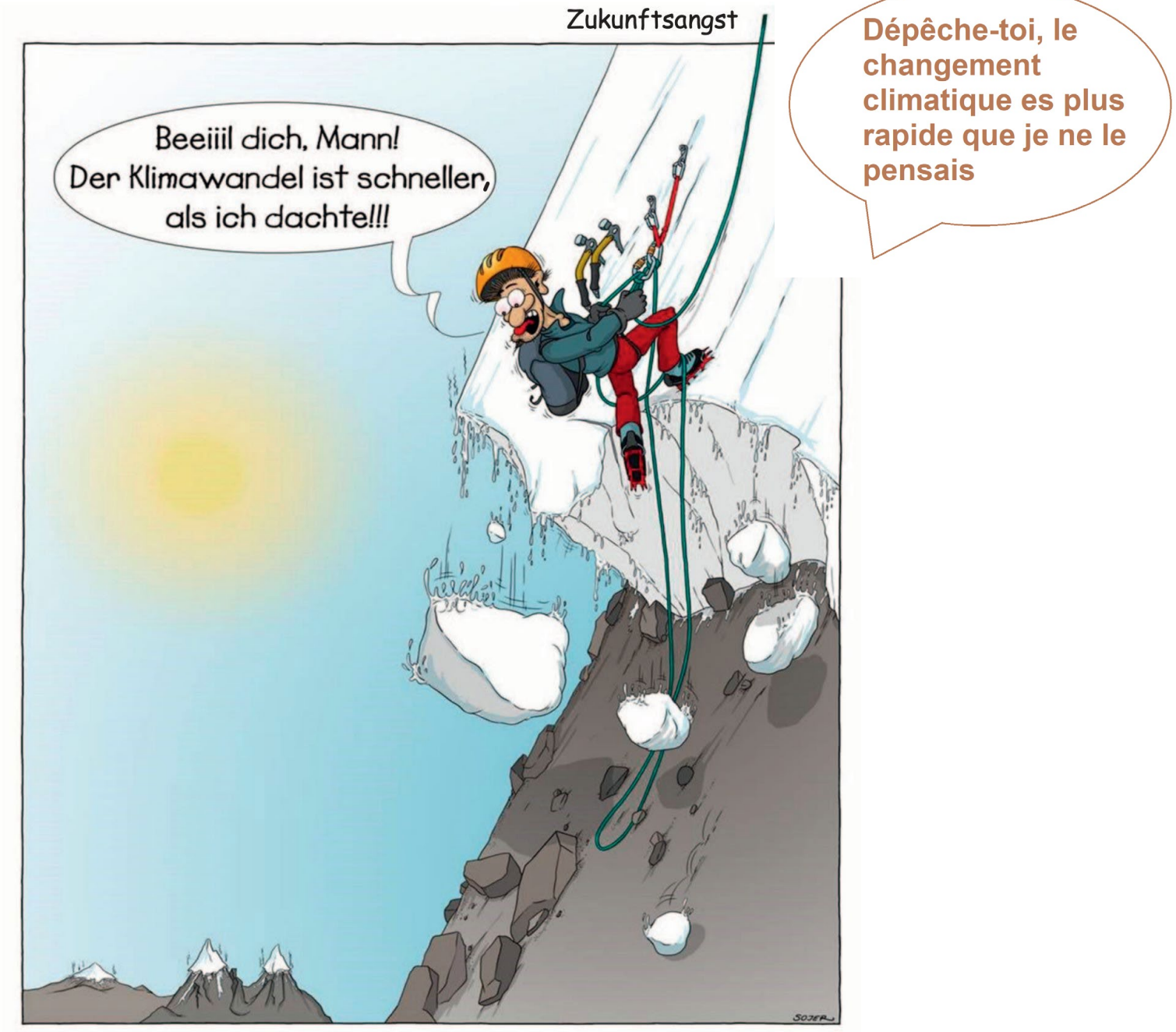

Delegiertenversammlung - 2022 - *Assemblée des délégués*

Gedankenminute für:
Für unsere verstorbenen Kollegen und Freunde

Minute de silence pour :
Pour nos collègues et amis décédés

1. Traktandenliste

1. Ordre du jour

MAMMUT FRITSCHI LOWA simply more... LEKI

Delegiertenversammlung - 2022 - *Assemblée des délégués*

TRAKTANDENLISTE	**ORDRE DU JOUR**
1. Begrüssung, Präsenzkontrolle	1. Bienvenue, contrôle des présences
2. Wahl der Stimmenzähler	2. Élection des scrutateurs
3. Protokoll der DV vom 20.11.21	3. Protocole de l'AD du 20.11.21
4. Jahresbericht des Präsidenten	4. Rapport annuel du président
5. Bericht des Geschäftsführer	5. Rapport du Secrétaire général
6. Weitere Berichte: Ressortleiters, Ausbildungen, QSK, Abt. Arbeitssicherheit, Firmenmitglieder	6. Autres rapport : Responsables des dicastères, Formation, QSK, Sécurité&travail , Membres entreprises
7. Finanz- und Revisorenbericht (Admin + Ausbildungswesen – JR 2021-22	7. Rapport des finances et des réviseurs (admin + formation) – comptes annuels 2021-22
8. Genehmigung Budget 2022-23	8. Acceptation du budget 2022-23
PAUSE 15 Minuten	PAUSE 15 minutes

Delegiertenversammlung - 2022 - *Assemblée des délégués*

TRAKTANDENLISTE

9. Anträge

a. Wiederwahl des Präsidenten:
   1. Antrag der RV-Graubünden
   2. Gegenantrag des ZV
b. Antrag des ZV:
   Auflösung der Marketingskomission

10. Abstimmungen

a. Festsetzung des Mitgliederbeitrages

ORDRE DU JOUR

9. Motions

a. Réélection du (de la) président-e :
   1. Motion AR des Grisons
   2. Contre-proposition du CC
b. Motion du CC:
   Suppression de la commission marketing

10. Votations

a. Fixation de la cotisation des membres

MAMMUT FRITSCHI LOWA simply more... LEKI

Delegiertenversammlung - 2022 - *Assemblée des délégués*

TRAKTANDENLISTE

11. Wahlen
a. Wiederwahl ZV-Mitglieder
   Xavier Fournier und Reto Schild (beide bis 2024)
b. Wahlen Mitglieder Rekurskommission
   Beatris, Peter, Jasmine und François
c. Wahl Revisor
   Toni Dinkel

12. Informationen
a. RV und ZV
b. Nächste PK : Donnerstag 01.6.2023, in Bern
c. Nächste DV : Samstag 18.11.23,in Grindelwald

13. Varia

ORDRE DU JOUR

11. Élections
a. Élection membres CC
   Xavier Fournier et Reto Schild (les deux bis 2024)
b. Élection membres de commission de recours
   Beatris, Peter, Jasmine und François
c. Élection réviseur
   Toni Dinkel

12. Informations
a. AR et CC
b. Prochaine AP : Jeudi 01.6.2023, à Berne
c. Prochaine AD : Samedi 18.11.23. à Grindelwald

13. Divers

Stimmzahlen 2022

Nombre de voix 2022

Delegiertenversammlung - 2022 - *Assemblée des délégués*

Anzahl der Stimmen DV 03.12.2022 in Leysin

Verband	aktiv BF	WL	KL	Passiv	aktiv und passiv	Stimmzahl	Verband	Total
ARGM	112	17	3	16	148	15	2	17
BE	289	21	7	46	363	36	2	38
GL	16	3	1	6	26	3	2	5
GR	164	7	0	20	191	19	2	21
IKBV	152	35		9	196	20	2	22
UR	49	0	0	8	57	6	2	8
UW	59	4	1	10	74	7	2	9
VS	430	8	2	35	475	48	2	50
Total	**1271**	**95**	**14**	**150**	**1530**	**154**	**16**	**170**

Bern, 03.12.2022

Pierre Mathey, Geschäftsführer

MAMMUT FRITSCHI LOWA simply more... LEKI

Abstimmungssystem mit doppeltem Mehr

Sachgeschäfte

- Absolute Mehrheit der Delegiertenstimmen >> 86
- Mindestens die Hälfte der RV-Stimmen >> mindestens 4

Wahlen

- Relative Mehrheit der Delegiertenstimmen >> im Einzelfall zu bestimmen
- Mindestens die Hälfte der abgegebenen RV-Stimmen >> im Einzelfall zu bestimmen

Système de vote à double majorité

Affaires matérielles

– Majorité absolue des voix des délégués >> 86
– Au moins la moitié des voix AR (donc 4) >> au minimum 4

Élections

– Majorité relative des voix de délégués >> à déterminer au cas par cas
– Au moins la moitié des voix AR exprimées >> à déterminer au cas par cas

2. Wahl der Stimmenzähler

2. Élection des scrutateurs

Samuel Zeller und Lionel Corboz

3. Protokoll 20.11.21, DV

3. Protocole 20.11.21, AD

4. Jahresbericht der Präsidentin

4. Rapport annuel de la Présidente

Rita Christen

MAMMUT FRITSCHI LOWA simply more... LEKI

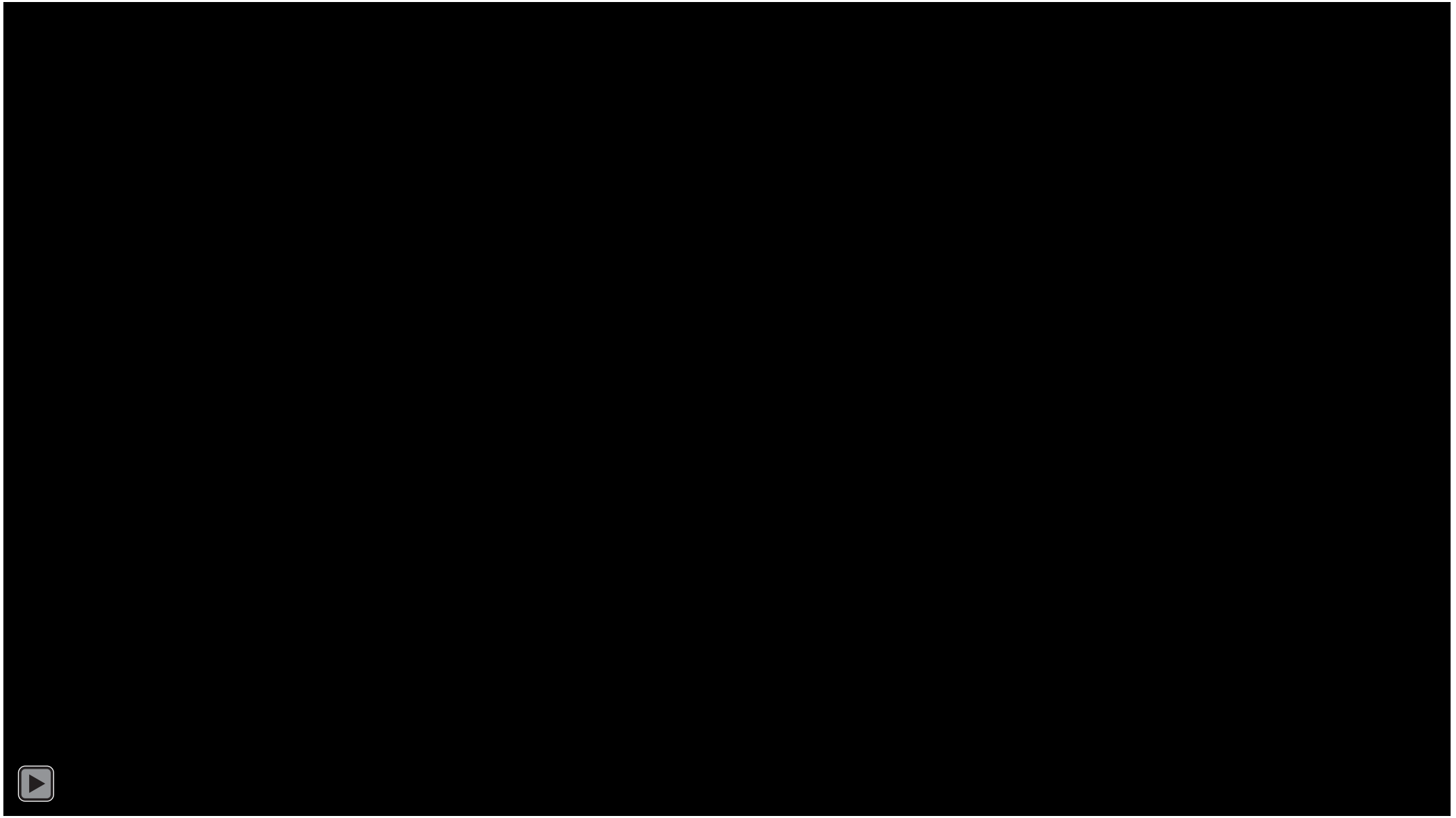

Das Bergjahr 2022 / L‘année 2022

Kurze Wintersaison



Saison d‘hiver courte

Schwierige Verhältnisse
auf den Hochtouren



Conditions difficiles en
haute montagne

Superwetter
für Felstouren



Météo superbe
pour la grimpe

Das Verbandsjahr 2022 / meine Bilanz

Erfolgreiches Verbandsjahr, dank

- stabiler guter Ausgangslage
- guter Arbeit aller Beteiligten



L‘année associative / mon bilan

Une année associative réussie, grace

- une bonne et stable situation de départ
- au bon travail de tout les parties concernées

Erfolg, weshalb?

- ☑ Keine gravierenden Konflikte, weder intern noch gegen aussen
- ☑ Geschäftsstelle funktioniert gut, Personal stabil und motiviert
- ☑ Finanzen gut mit einem soliden Vermögen und positivem Jahresabschluss (Rückstellungen, Gewinn,)
- ☑ Ausbildungen mit genügend Teilnehmern, gutes Feedback, keine schweren Unfälle

Succès, pourquoi ?

- ☑ Pas de conflits graves, ni à l‘interne ni à l‘externe
- ☑ Secrétariat fonctionne bien, „personnel“ stable et motivé
- ☑ Finances solides avec une fortune confortable et comptes annuels très positifs (gain, provisions)
- ☑ Formations avec assez de participants, bon feedback, pas d‘accidents graves

Schwierigkeiten

- Zu viele Aufgaben und Projekte – zu wenig Kapazitäten
- Ungenügende Arbeitsdisziplin bei Halb-Ehrenamtlichkeit
- Verflechtung der Aufgaben von ZV und Geschäftsstelle

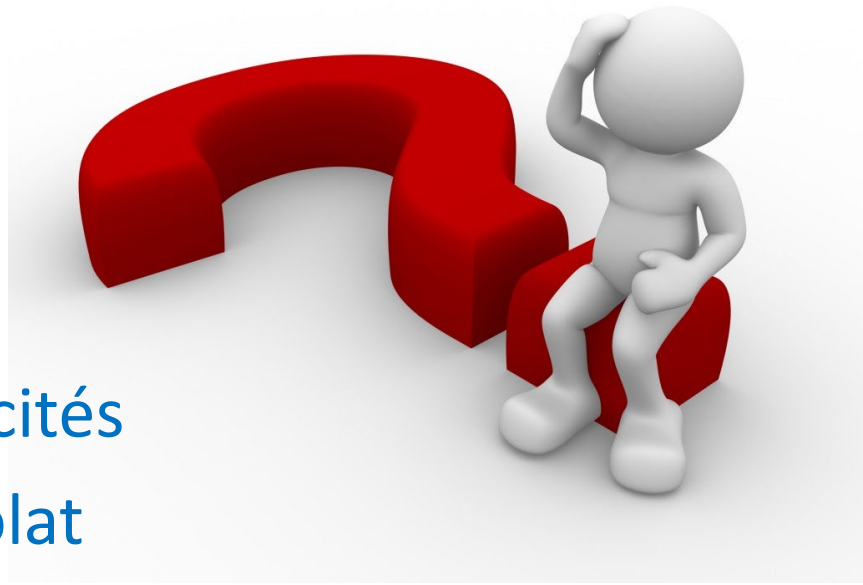

Difficultés

- Trop de tâches et de projets - pas assez de capacités
- Discipline de travail insuffisante en semi-bénévolat
- Interpénétration des tâches du CC et du secrétariat général

Massnahmenplan – Stand Umsetzung

Plan d‘action – état de la mise en oeuvre

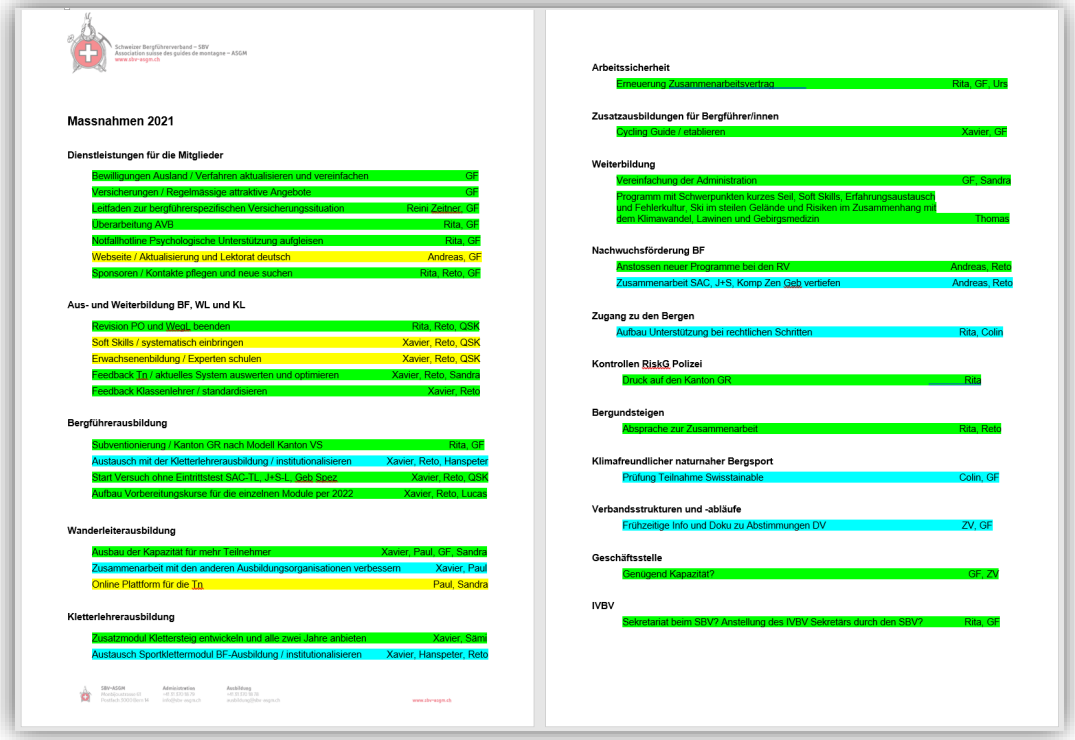

Schweizer Bergführerverband – SBV
Association suisse des guides de montagne – ASGM
www.sbv-asgm.ch

Massnahmen 2021

Dienstleistungen für die Mitglieder

- Bewilligungen Ausland / Verfahren aktualisieren und vereinfachen — GF
- Versicherungen / Regelmässige attraktive Angebote — GF
- Leitfaden zur bergführerspezifischen Versicherungssituation — Reini Zeitner, GF
- Überarbeitung AVB — Rita, GF
- Notfallhotline Psychologische Unterstützung aufgleisen — Rita, GF
- Webseite / Aktualisierung und Lektorat deutsch — Andreas, GF
- Sponsoren / Kontakte pflegen und neue suchen — Rita, Reto, GF

Aus- und Weiterbildung BF, WL und KL

- Revision PO und WegL beenden — Rita, Reto, QSK
- Soft Skills / systematisch einbringen — Xavier, Reto, QSK
- Erwachsenenbildung / Experten schulen — Xavier, Reto, QSK
- Feedback Tn / aktuelles System auswerten und optimieren — Xavier, Reto, Sandra
- Feedback Klassenlehrer / standardisieren — Xavier, Reto

Bergführerausbildung

- Subventionierung / Kanton GR nach Modell Kanton VS — Rita, GF
- Austausch mit der Kletterlehrerausbildung / institutionalisieren — Xavier, Reto, Hanspeter
- Start Versuch ohne Eintrittstest SAC-TL, J+S-L, Geb Spez — Xavier, Reto, QSK
- Aufbau Vorbereitungskurse für die einzelnen Module per 2022 — Xavier, Reto, Lucas

Wanderleiterausbildung

- Ausbau der Kapazität für mehr Teilnehmer — Xavier, Paul, GF, Sandra
- Zusammenarbeit mit den anderen Ausbildungsorganisationen verbessern — Xavier, Paul
- Online Plattform für die Tn — Paul, Sandra

Kletterlehrerausbildung

- Zusatzmodul Klettersteig entwickeln und alle zwei Jahre anbieten — Xavier, Säm
- Austausch Sportklettermodul BF-Ausbildung / institutionalisieren — Xavier, Hanspeter, Reto

SBV-ASGM — Administration — Ausbildung

www.sbv-asgm.ch

Arbeitssicherheit

- Erneuerung Zusammenarbeitsvertrag — Rita, GF, Urs

Zusatzausbildungen für Bergführer/innen

- Cycling Guide / etablieren — Xavier, GF

Weiterbildung

- Vereinfachung der Administration — GF, Sandra
- Programm mit Schwerpunkten kurzes Seil, Soft Skills, Erfahrungsaustausch und Fehlerkultur, Ski im steilen Gelände und Risiken im Zusammenhang mit dem Klimawandel, Lawinen und Gebirgsmedizin — Thomas

Nachwuchsförderung BF

- Anstossen neuer Programme bei den RV — Andreas, Reto
- Zusammenarbeit SAC, J+S, Komp Zen Geb vertiefen — Andreas, Reto

Zugang zu den Bergen

- Aufbau Unterstützung bei rechtlichen Schritten — Rita, Colin

Kontrollen RiskG Polizei

- Druck auf den Kanton GR — Rita

Bergundsteigen

- Absprache zur Zusammenarbeit — Rita, Reto

Klimafreundlicher naturnaher Bergsport

- Prüfung Teilnahme Swisstainable — Colin, GF

Verbandsstrukturen und -abläufe

- Frühzeitige Info und Doku zu Abstimmungen DV — ZV, GF

Geschäftsstelle

- Genügend Kapazität? — GF, ZV

IVBV

- Sekretariat beim SBV? Anstellung des IVBV Sekretärs durch den SBV? — Rita, GF

2021

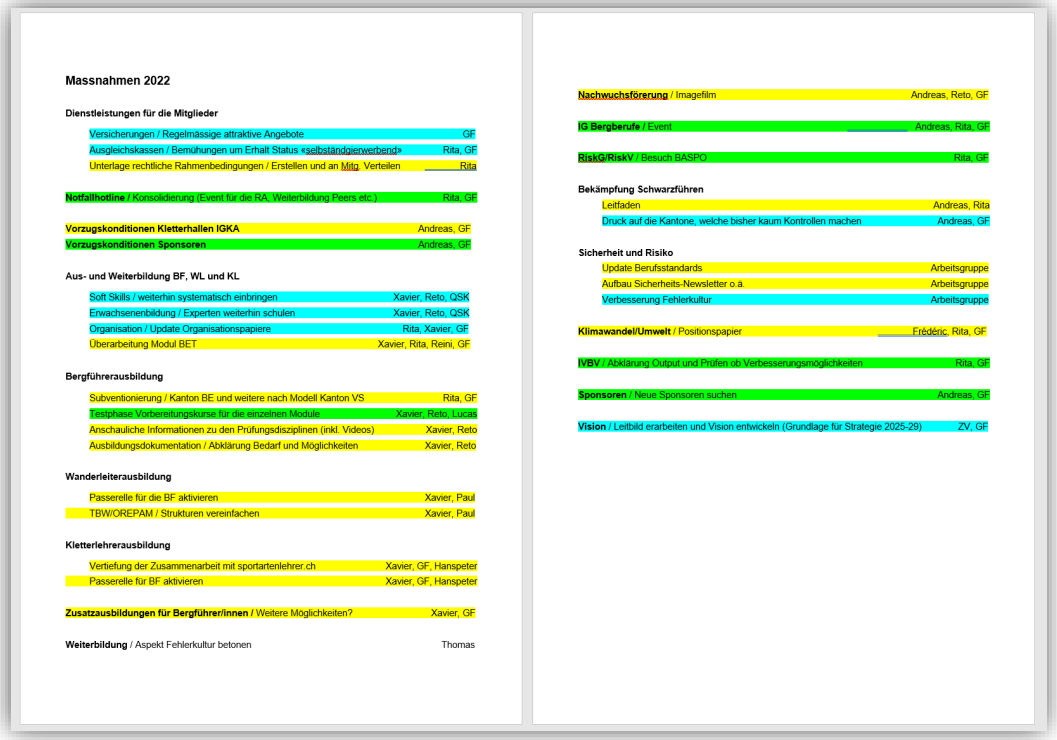

Massnahmen 2022

Dienstleistungen für die Mitglieder

- Versicherungen / Regelmässige attraktive Angebote — GF
- Ausgleichskassen / Bemühungen um Erhalt Status «selbständigerwerbend» — Rita, GF
- Unterlage rechtliche Rahmenbedingungen / Erstellen und an Mitg. Verteilen — Rita

Notfallhotline / Konsolidierung (Event für die RA, Weiterbildung Peers etc.) — Rita, GF

Vorzugskonditionen Kletterhallen IGKA — Andreas, GF

Vorzugskonditionen Sponsoren — Andreas, GF

Aus- und Weiterbildung BF, WL und KL

- Soft Skills / weiterhin systematisch einbringen — Xavier, Reto, QSK
- Erwachsenenbildung / Experten weiterhin schulen — Xavier, Reto, QSK
- Organisation / Update Organisationspapiere — Rita, Xavier, GF
- Überarbeitung Modul BET — Xavier, Rita, Reini, GF

Bergführerausbildung

- Subventionierung / Kanton BE und weitere nach Modell Kanton VS — Rita, GF
- Testphase Vorbereitungskurse für die einzelnen Module — Xavier, Reto, Lucas
- Anschauliche Informationen zu den Prüfungsdisziplinen (inkl. Videos) — Xavier, Reto
- Ausbildungsdokumentation / Abklärung Bedarf und Möglichkeiten — Xavier, Reto

Wanderleiterausbildung

- Passerelle für die BF aktivieren — Xavier, Paul
- TBW/OREPAM / Strukturen vereinfachen — Xavier, Paul

Kletterlehrerausbildung

- Vertiefung der Zusammenarbeit mit sportartenlehrer.ch — Xavier, GF, Hanspeter
- Passerelle für BF aktivieren — Xavier, GF, Hanspeter

Zusatzausbildungen für Bergführer/innen / Weitere Möglichkeiten? — Xavier, GF

Weiterbildung / Aspekt Fehlerkultur betonen — Thomas

Nachwuchsförderung / Imagefilm — Andreas, Reto, GF

IG Bergberufe / Event — Andreas, Rita, GF

RiskG/RiskV / Besuch BASPO — Rita, GF

Bekämpfung Schwarzführen

- Leitfaden — Andreas, Rita
- Druck auf die Kantone, welche bisher kaum Kontrollen machen — Andreas, GF

Sicherheit und Risiko

- Update Berufsstandards — Arbeitsgruppe
- Aufbau Sicherheits-Newsletter o.ä. — Arbeitsgruppe
- Verbesserung Fehlerkultur — Arbeitsgruppe

Klimawandel/Umwelt / Positionspapier — Frédéric, Rita, GF

IVBV / Abklärung Output und Prüfen ob Verbesserungsmöglichkeiten — Rita, GF

Sponsoren / Neue Sponsoren suchen — Andreas, GF

Vision / Leitbild erarbeiten und Vision entwickeln (Grundlage für Strategie 2025-29) — ZV, GF

2022

Meine Schwerpunkte 2022
Mes thèmes centrales 2022

Revision der Regeln für die Ausbildung und die Prüfung bei den Bergführern

Révision des règles pour la formation et l‘examin final des guides de montagne



IG Bergberufe
GI professionels de la montagne





Pflege der Partnerschaften
Soigner les partenariats































Medien / Médias



Revision RiskV

1. Änderungsbedarf abgeklärt und Position SBV geklärt (ZV/TL)

2. Diskussion mit den betroffenen Partnern (SWL, SSSA/SSBS, SOA)

3. Formulieren des endgültigen Antrags ans BASPO (anfangs 2023)

⟶ 1.1.2024 (oder 2025?) Inkrafttreten der revidierten RiskV

Révision ORisque

1. Clarifié le besoin de changement et la position de l'ASGM (CC/CT)

2. Discussion avec les partenaires concernés (ASAM, SSSA/SSBS, SOA)

3. Formulation de la demande définitive à l'OFSPO (début 2023)

⟶ 1.1.2024 (oder 2025?) Entrée en vigueur de l'ORisque révisée

Genehmigung Jahresbericht Präsidentin

Approbation rapport annuel de la Présidente

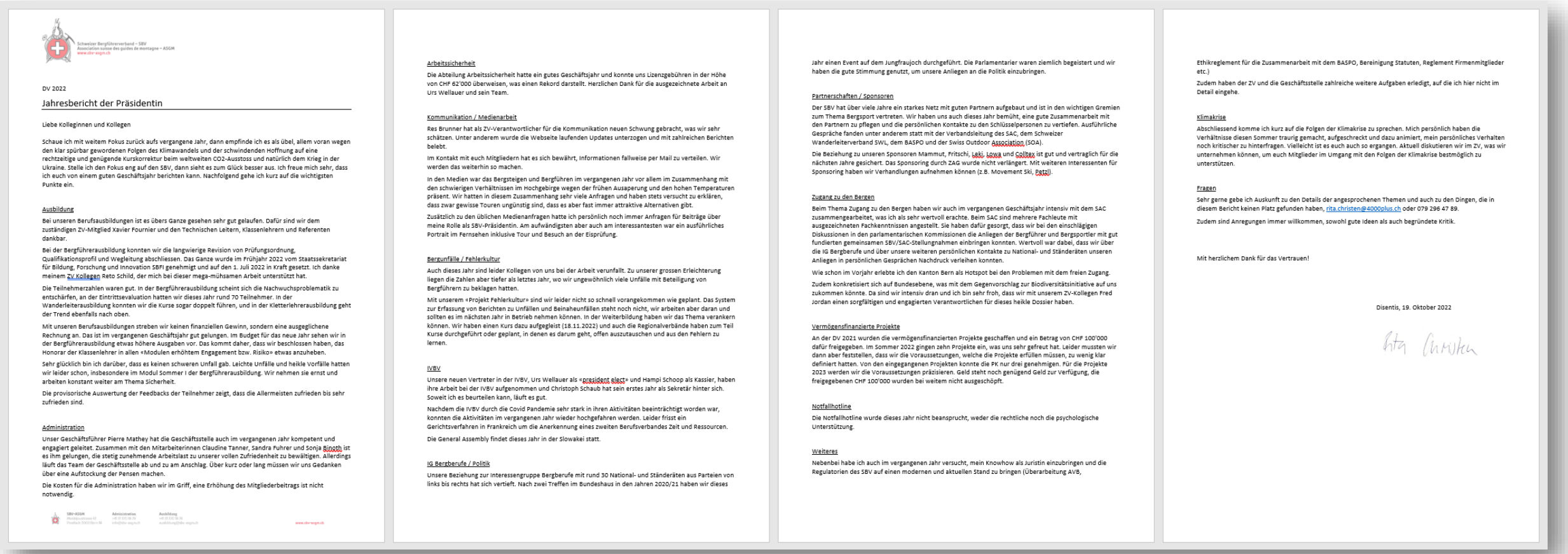

Schweizer Bergführerverband – SBV
Association suisse des guides de montagne – ASGM
www.sbv-asgm.ch

DV 2022

Jahresbericht der Präsidentin

Liebe Kolleginnen und Kollegen

Schaue ich mit weitem Fokus zurück aufs vergangene Jahr, dann empfinde ich es als übel, allem voran wegen den klar spürbar gewordenen Folgen des Klimawandels und der schwindenden Hoffnung auf eine rechtzeitige und genügende Kurskorrektur beim weltweiten CO2-Ausstoss und natürlich dem Krieg in der Ukraine. Stelle ich den Fokus eng auf den SBV, dann sieht es zum Glück besser aus. Ich freue mich sehr, dass ich euch von einem guten Geschäftsjahr berichten kann. Nachfolgend gehe ich kurz auf die wichtigsten Punkte ein.

Ausbildung

Bei unseren Berufsausbildungen ist es übers Ganze gesehen sehr gut gelaufen. Dafür sind wir dem zuständigen ZV-Mitglied Xavier Fournier und den Technischen Leitern, Klassenlehrern und Referenten dankbar.

Bei der Bergführerausbildung konnten wir die langwierige Revision von Prüfungsordnung, Qualifikationsprofil und Wegleitung abschliessen. Das Ganze wurde im Frühjahr 2022 vom Staatssekretariat für Bildung, Forschung und Innovation SBFI genehmigt und auf den 1. Juli 2022 in Kraft gesetzt. Ich danke meinem ZV Kollegen Reto Schild, der mich bei dieser mega-mühsamen Arbeit unterstützt hat.

Die Teilnehmerzahlen waren gut. In der Bergführerausbildung scheint sich die Nachwuchsproblematik zu entschärfen, an der Eintrittsevaluation hatten wir dieses Jahr rund 70 Teilnehmer. In der Wanderleiterausbildung konnten wir die Kurse sogar doppelt führen, und in der Kletterlehrerausbildung geht der Trend ebenfalls nach oben.

Mit unseren Berufsausbildungen streben wir keinen finanziellen Gewinn, sondern eine ausgeglichene Rechnung an. Das ist im vergangenen Geschäftsjahr gut gelungen. Im Budget für das neue Jahr sehen wir in der Bergführerausbildung etwas höhere Ausgaben vor. Das kommt daher, dass wir beschlossen haben, das Honorar der Klassenlehrer in allen «Modulen erhöhtem Engagement bzw. Risiko» etwas anzuheben.

Sehr glücklich bin ich darüber, dass es keinen schweren Unfall gab. Leichte Unfälle und heikle Vorfälle hatten wir leider schon, insbesondere im Modul Sommer I der Bergführerausbildung. Wir nehmen sie ernst und arbeiten konstant weiter am Thema Sicherheit.

Die provisorische Auswertung der Feedbacks der Teilnehmer zeigt, dass die Allermeisten zufrieden bis sehr zufrieden sind.

Administration

Unser Geschäftsführer Pierre Mathey hat die Geschäftsstelle auch im vergangenen Jahr kompetent und engagiert geleitet. Zusammen mit den Mitarbeiterinnen Claudine Tanner, Sandra Fuhrer und Sonja Binoth ist es ihm gelungen, die stetig zunehmende Arbeitslast zu unserer vollen Zufriedenheit zu bewältigen. Allerdings läuft das Team der Geschäftsstelle ab und zu am Anschlag. Über kurz oder lang müssen wir uns Gedanken über eine Aufstockung der Pensen machen.

Die Kosten für die Administration haben wir im Griff, eine Erhöhung des Mitgliederbeitrags ist nicht notwendig.

SBV-ASGM Administration Ausbildung www.sbv-asgm.ch

Arbeitssicherheit

Die Abteilung Arbeitssicherheit hatte ein gutes Geschäftsjahr und konnte uns Lizenzgebühren in der Höhe von CHF 62'000 überweisen, was einen Rekord darstellt. Herzlichen Dank für die ausgezeichnete Arbeit an Urs Wellauer und sein Team.

Kommunikation / Medienarbeit

Res Brunner hat als ZV-Verantwortlicher für die Kommunikation neuen Schwung gebracht, was wir sehr schätzen. Unter anderem wurde die Webseite laufenden Updates unterzogen und mit zahlreichen Berichten belebt.

Im Kontakt mit euch Mitgliedern hat es sich bewährt, Informationen fallweise per Mail zu verteilen. Wir werden das weiterhin so machen.

In den Medien war das Bergsteigen und Bergführen im vergangenen Jahr vor allem im Zusammenhang mit den schwierigen Verhältnissen im Hochgebirge wegen der frühen Ausaperung und den hohen Temperaturen präsent. Wir hatten in diesem Zusammenhang sehr viele Anfragen und haben stets versucht zu erklären, dass zwar gewisse Touren ungünstig sind, dass es aber fast immer attraktive Alternativen gibt.

Zusätzlich zu den üblichen Medienanfragen hatte ich persönlich noch immer Anfragen für Beiträge über meine Rolle als SBV-Präsidentin. Am aufwändigsten aber auch am interessantesten war ein ausführliches Portrait im Fernsehen inklusive Tour und Besuch an der Eisprüfung.

Bergunfälle / Fehlerkultur

Auch dieses Jahr sind leider Kollegen von uns bei der Arbeit verunfallt. Zu unserer grossen Erleichterung liegen die Zahlen aber tiefer als letztes Jahr, wo wir ungewöhnlich viele Unfälle mit Beteiligung von Bergführern zu beklagen hatten.

Mit unserem «Projekt Fehlerkultur» sind wir leider nicht so schnell vorangekommen wie geplant. Das System zur Erfassung von Berichten zu Unfällen und Beinaheunfällen steht noch nicht, wir arbeiten aber daran und sollten es im nächsten Jahr in Betrieb nehmen können. In der Weiterbildung haben wir das Thema verankern können. Wir haben einen Kurs dazu aufgegleist (18.11.2022) und auch die Regionalverbände haben zum Teil Kurse durchgeführt oder geplant, in denen es darum geht, offen auszutauschen und aus den Fehlern zu lernen.

IVBV

Unsere neuen Vertreter in der IVBV, Urs Wellauer als «president elect» und Hampi Schoop als Kassier, haben ihre Arbeit bei der IVBV aufgenommen und Christoph Schaub hat sein erstes Jahr als Sekretär hinter sich. Soweit ich es beurteilen kann, läuft es gut.

Nachdem die IVBV durch die Covid Pandemie sehr stark in ihren Aktivitäten beeinträchtigt worden war, konnten die Aktivitäten im vergangenen Jahr wieder hochgefahren werden. Leider frisst ein Gerichtsverfahren in Frankreich um die Anerkennung eines zweiten Berufsverbandes Zeit und Ressourcen.

Die General Assembly findet dieses Jahr in der Slowakei statt.

IG Bergberufe / Politik

Unsere Beziehung zur Interessengruppe Bergberufe mit rund 30 National- und Ständeräten aus Parteien von links bis rechts hat sich vertieft. Nach zwei Treffen im Bundeshaus in den Jahren 2020/21 haben wir dieses Jahr einen Event auf dem Jungfraujoch durchgeführt. Die Parlamentarier waren ziemlich begeistert und wir haben die gute Stimmung genutzt, um unsere Anliegen an die Politik einzubringen.

Partnerschaften / Sponsoren

Der SBV hat über viele Jahre ein starkes Netz mit guten Partnern aufgebaut und ist in den wichtigen Gremien zum Thema Bergsport vertreten. Wir haben uns auch dieses Jahr bemüht, eine gute Zusammenarbeit mit den Partnern zu pflegen und die persönlichen Kontakte zu den Schlüsselpersonen zu vertiefen. Ausführliche Gespräche fanden unter anderem statt mit der Verbandsleitung des SAC, dem Schweizer Wanderleiterverband SWL, dem BASPO und der Swiss Outdoor Association (SOA).

Die Beziehung zu unseren Sponsoren Mammut, Fritschi, Leki, Lowa und Coltex ist gut und vertraglich für die nächsten Jahre gesichert. Das Sponsoring durch ZAG wurde nicht verlängert. Mit weiteren Interessenten für Sponsoring haben wir Verhandlungen aufnehmen können (z.B. Movement Ski, Petzl).

Zugang zu den Bergen

Beim Thema Zugang zu den Bergen haben wir auch im vergangenen Geschäftsjahr intensiv mit dem SAC zusammengearbeitet, was ich als sehr wertvoll erachte. Beim SAC sind mehrere Fachleute mit ausgezeichneten Fachkenntnissen angestellt. Sie haben dafür gesorgt, dass wir bei den einschlägigen Diskussionen in den parlamentarischen Kommissionen die Anliegen der Bergführer und Bergsportler mit gut fundierten gemeinsamen SBV/SAC-Stellungnahmen einbringen konnten. Wertvoll war dabei, dass wir über die IG Bergberufe und über unsere weiteren persönlichen Kontakte zu National- und Ständeräten unseren Anliegen in persönlichen Gesprächen Nachdruck verleihen konnten.

Wie schon im Vorjahr erlebte ich den Kanton Bern als Hotspot bei den Problemen mit dem freien Zugang.

Zudem konkretisiert sich auf Bundesebene, was mit dem Gegenvorschlag zur Biodiversitätsinitiative auf uns zukommen könnte. Da sind wir intensiv dran und ich bin sehr froh, dass wir mit unserem ZV-Kollegen Fred Jordan einen sorgfältigen und engagierten Verantwortlichen für dieses heikle Dossier haben.

Vermögensfinanzierte Projekte

An der DV 2021 wurden die vermögensfinanzierten Projekte geschaffen und ein Betrag von CHF 100'000 dafür freigegeben. Im Sommer 2022 gingen zehn Projekte ein, was uns sehr gefreut hat. Leider mussten wir dann aber feststellen, dass wir die Voraussetzungen, welche die Projekte erfüllen müssen, zu wenig klar definiert hatten. Von den eingegangenen Projekten konnte die PK nur drei genehmigen. Für die Projekte 2023 werden wir die Voraussetzungen präzisieren. Geld steht noch genügend Geld zur Verfügung, die freigegebenen CHF 100'000 wurden bei weitem nicht ausgeschöpft.

Notfallhotline

Die Notfallhotline wurde dieses Jahr nicht beansprucht, weder die rechtliche noch die psychologische Unterstützung.

Weiteres

Nebenbei habe ich auch im vergangenen Jahr versucht, mein Knowhow als Juristin einzubringen und die Regulatorien des SBV auf einen modernen und aktuellen Stand zu bringen (Überarbeitung AVB, Ethikreglement für die Zusammenarbeit mit dem BASPO, Bereinigung Statuten, Reglement Firmenmitglieder etc.)

Zudem haben der ZV und die Geschäftsstelle zahlreiche weitere Aufgaben erledigt, auf die ich hier nicht im Detail eingehe.

Klimakrise

Abschliessend komme ich kurz auf die Folgen der Klimakrise zu sprechen. Mich persönlich haben die Verhältnisse diesen Sommer traurig gemacht, aufgeschreckt und dazu animiert, mein persönliches Verhalten noch kritischer zu hinterfragen. Vielleicht ist es euch auch so ergangen. Aktuell diskutieren wir im ZV, was wir unternehmen können, um euch Mitglieder im Umgang mit den Folgen der Klimakrise bestmöglich zu unterstützen.

Fragen

Sehr gerne gebe ich Auskunft zu den Details der angesprochenen Themen und auch zu den Dingen, die in diesem Bericht keinen Platz gefunden haben, rita.christen@4000plus.ch oder 079 296 47 89.

Zudem sind Anregungen immer willkommen, sowohl gute Ideen als auch begründete Kritik.

Mit herzlichem Dank für das Vertrauen!

Disentis, 19. Oktober 2022

Rita Christen

IVBV GA
AG UIAGM

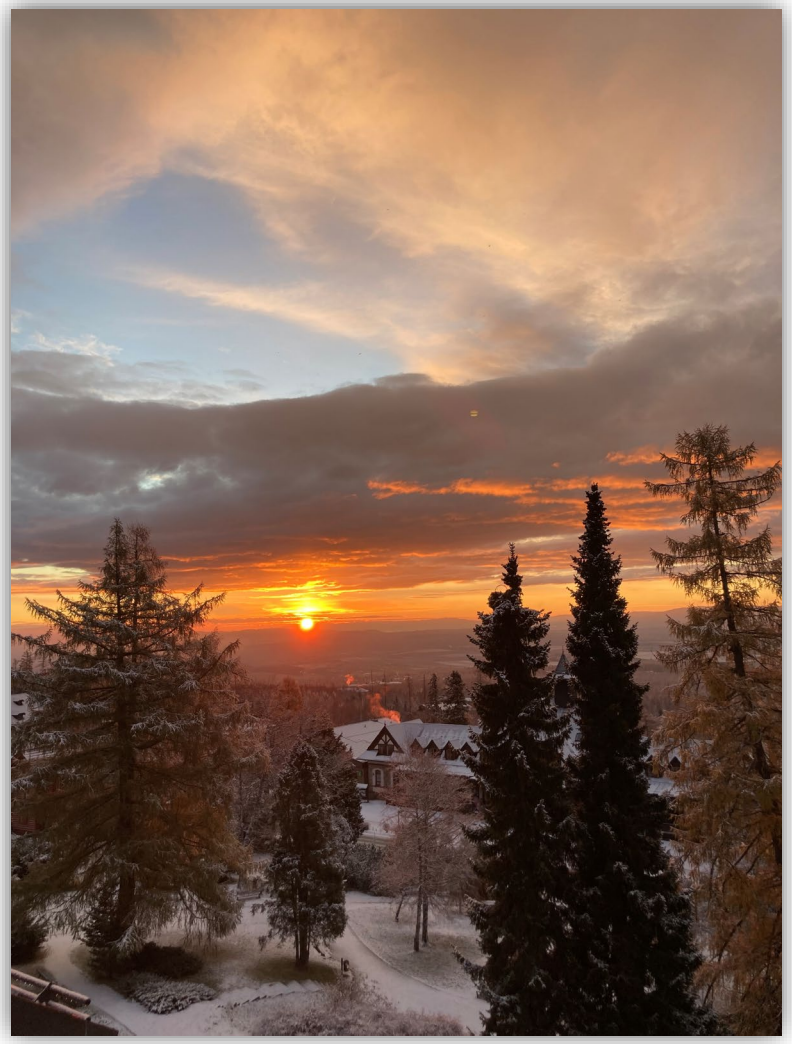



5. Jahresbericht des Geschäftsführers

5. Rapport annuel du Secrétaire Général

Pierre Mathey

Die Geschäftsstelle

- Sie beantwortet Montag bis Donnerstag von 9.00 bis 12.00 Uhr und von 13.30 bis 16.30 Uhr Anrufe und Anfragen.
- Die jährlichen Betriebsferien sind: die Weihnachtswoche und die erste Augustwoche.
- **Die Online-Dienste sind immer aktualisiert und 24/7 verfügbar. sbv-asgm.ch**

Le Secrétariat général

- Il répond aux appels et demandes du lundi au jeudi, de 9.00 à 12.00 et de 13.30 à 16.30
- Les périodes de fermetures annuelles sont : la semaine de Noël et la première semaine du mois d'août
- **Les services online sont toujours actualisé et disponibles 24/7. sbv-asgm.ch**

Die Geschäftsstelle

Ein Team (auf Teilzeitbasis) von 4 Personen

- Claudine; 60% Stelle als Verantwortliche für die Administration des Vereins, so wie für die Mitgliederbeiträge, die Verwaltung der Weiterbildungen und der Swiss mountain training Kurse.
- Sandra; 50% Stelle als Verantwortliche für die Ausbildung, besonderes für die Administration der Bergführer- und Kletterlehrerausbildung sowie die Verwaltung der Vorbereitungskurse für die Bergführerausbildung.
- Sonja; 20% Stelle als Verantwortlicher für die Buchhaltung (Buchungen), wie auch für die Administration der Wanderleitern Ausbildung.
- Pierre, 50% Stelle als Direktor, mit Aufsicht und Verantwortung für die Geschäftsführung des SBV. In direkter Zusammenarbeit mit dem ZV, Leitung der Verwaltung, der Aus- und Weiterbildung, der Buchhaltung, der Beziehungen zu Partnern und Sponsoren, der Verbindung zu politischen Mandatsträgern, der IG Bergberufe, Sprecher für die Mediensprecher und erster Ansprechpartner für die SBV-Notfallhotline)

Le secrétariat général

Une équipe (à temps partiel) de 4 personnes

Claudine ; poste à 60% comme responsable de l'administration de l'association, ainsi que des cotisations des membres, de la gestion des formations continues et des cours Swiss mountain training.

Sandra ; poste à 50% en tant que responsable de la formation, notamment pour l'administration de la formation des guides de montagne et des professeurs-es d'escalade ainsi que pour la gestion des cours de préparation à la formation de guide de montagne.

Sonja ; poste à 20% en tant que responsable de la comptabilité (saisie), ainsi que de l'administration de la formation d'accompagnateurs-trices en montagne.

Pierre, poste à 50% en tant que directeur, avec la supervision et responsabilité de la gestion de l'ASGM. En collaboration directe avec le CC, gestion de l'administration, de la formation et de la formation continue, de la comptabilité, des relations avec les partenaires et les sponsors, des relations avec les élus politiques, le GI Métiers de la Montagne, porte-parole pour les médias et premier contact pour la hotline d'urgence de l'ASGM).

6. Weitere Berichte

Ausbildungen

6. Autres rapports

Formations

Xavier Fournier

Bericht der Bergführerausbildung

Rapport de la formation de guides de montagne

Ueli Tischhauser – Olivier Roduit – Reto Schild

Jahresbericht zur Bergführerausbildung 2022

Die Technischen Leiter: Reto Schild, Ueli Tischhauser, Olivier Roduit



SBV Expertenteam



Aspirantenkurs – Berner Kurs 2022

TL: Reto Schild



27 Neue Aspiranten haben die Ausbildung 2022 erfolgreich absolviert.

Ski

Januar 2021 in Leukerbad

Teilnehmer 63

Eis und Fels

September 2021

am Steingletscher

Teilnehmer 57

Vorjahre

2020: 49 Teilnehmer

2019: 49 Teilnehmer

2018: 30 Teilnehmer

2017: 28 Teilnehmer

2016: 40 Teilnehmer

2015: 52 Teilnehmer



Modul Lawinen und Ski, Januar 2022 in Grindelwald

50 Teilnehmer
42 bestanden

Vorjahre
2021 : 42 bestanden
2020: 38 Teilnehmer,
31 bestanden
2019: 34 Teilnehmer,
26 bestanden
2018: 33 Teilnehmer,
25 bestanden
2017: 51 Teilnehmer,
38 bestanden

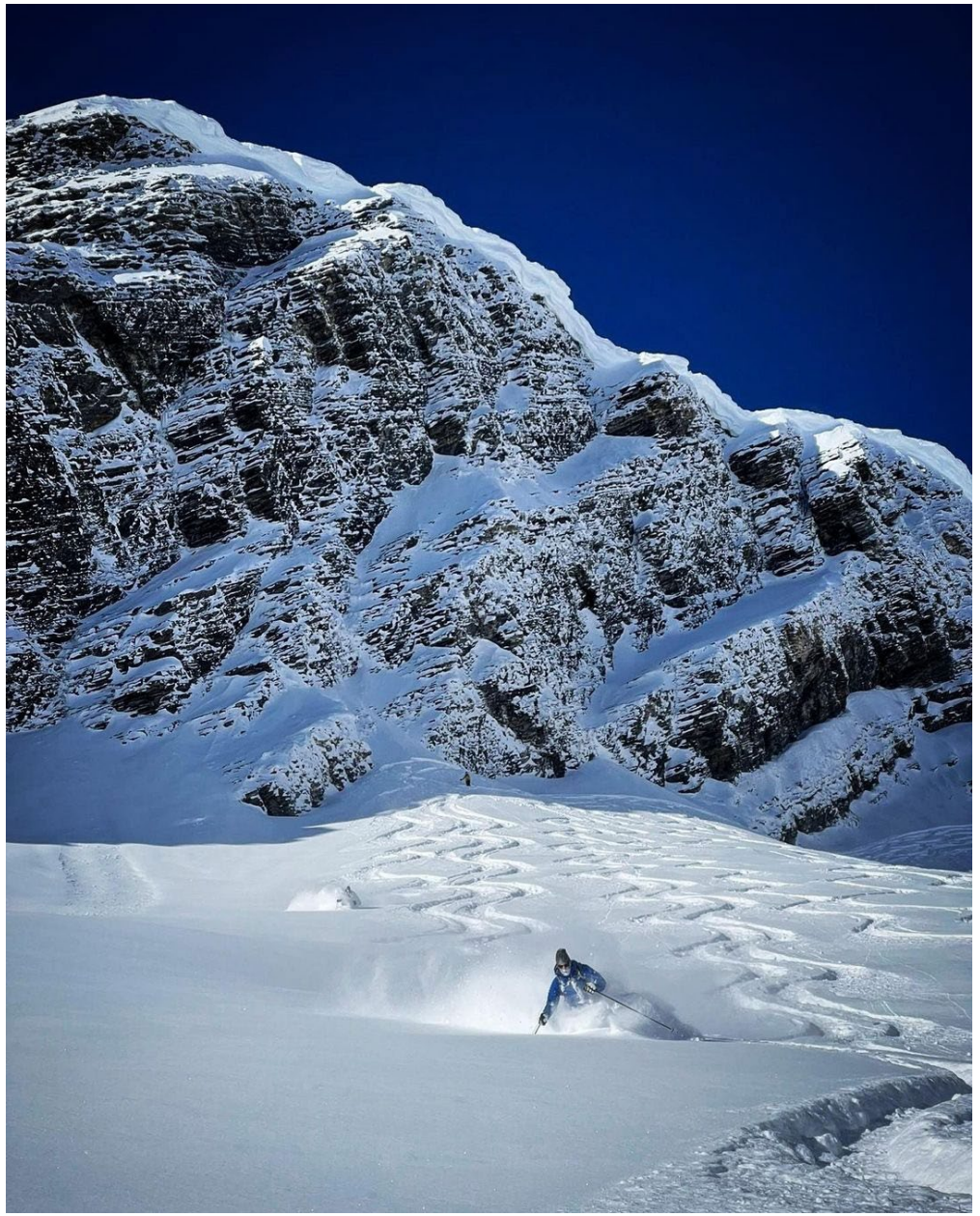

Modul Steileis / Medizin & Rettung, Februar 2022 in Kandersteg

45 Teilnehmer
42 bestanden

Vorjahre
2021: 42 Teilnehmer
41 bestanden
2020: 31 Teilnehmer
29 bestanden
2019: 26 Teilnehmer
2018: 27 Teilnehmer
2017: 38 Teilnehmer
2016: 27 Teilnehmer



Modul Winter I, April-Mai 2022 / Steingletscher, Windegg-, Trift-, Gauli- und Lauteraargebiet

54 Teilnehmmer
39 bestanden

Vorjahre
2021: 53 Teilnehmer
44 bestanden
2020: 17 Teilnehmer
17 bestanden
2019: 26 Teilnehmer
24 bestanden
2018: 34 Teilnehmer
33 bestanden



Modul Trad / Sportklettern, Juni 2022 in Uri

3 Tage Sportklettern
2 Tage Tradklettern

40 Teilnehmmer
33 bestanden

Vorjahre
2021: 33 Teilnehmer
32 bestanden
2020: 33 Teilnehmer
26 bestanden
2019: 26 Teilnehmer
24 bestanden
2018: 34 Teilnehmer
33 bestanden



Modul Sommer I, Juni und September 2022 in Bern, Wallis und Furka Gebiet

38 Teilnehmer
27 neue Aspiranten

Vorjahre
2021: 29 neue Aspi
2020: 25 neue Aspi
2019: 26 neue Aspi
2018: 30 neue Aspi
2017: 22 neue Aspi
2016: 20 neue Aspi
2015: 22 neue Aspi



Bergführerkurse – Bündner Kurs 2022

TL: Ueli Tischauser



Modul Winter II, April - Mai 2022 Silvretta / Jungfrau / Aletsch Gebiet

27 Teilnehmer
24 bestanden

Vorjahre
2021: 18 bestanden
2020: 28 bestanden
2019: 19 bestanden
2018: 18 bestanden
2017: 25 bestanden
2016: 19 bestanden



Modul Sommer II, September 2022
Graubünden / Dolomiten

26 Teilnehmer
26 bestehen das Modul
und werden zur
eidgenössischen
Fachprüfung zugelassen.



Eidgenössische Fachprüfung, September 2022
Diavolezza / Chur

Alle 27 Teilnehmer haben die eidgenössische Fachprüfung bestanden, davon 1 Frau

Vorjahre
2021: 16 neue Bergführer
2020: 28 neue Bergführer
2019: 25 neue Bergführer
2018: 19 neue Bergführer
2017: 23 neue Bergführer
2016: 18 neue Bergführer



27 Neue Bergführer, davon eine Frau



Besten Dank für die Aufmerksamkeit, die technischen Leiter



6. Weitere Berichte

Kommunikation, Marketing, Nachwuchsförderung und Schwarzführen

6. Autres rapports

Communication, marketing, promotion de la relève et travail au noir

Res Brunner

Ressort Marketing, Kommunikation, Nachwuchsförderung und Schwarzführen

Andreas Brunner-Schenk
Kommunikation / Marketing / Nachwuchsförderung

- Tel. +41 31 370 18 79
- Mobil +41 79 420 55 83
- Mail res.brunner@4000plus.ch



Marketing

Der SBV steht kurz davor, mit verschiedenen neuen Partnern Sponsorverträge abzuschliessen.

Die Sponsorverträge beinhalten Gegenleistungen seitens SBV:

- Tragen der Sponsorbekleidung bei offiziellen Anlässen
- Zusammenarbeit im Marketingbereich (Website, Werbung …)

SBV
ASGM

Ressort Marketing, **Kommunikation,** Nachwuchsförderung und Schwarzführen

Kommunikation

Auf der Website www.sbv-asgm.ch finden sich im externen wie auch internen Bereich diverse Beiträge für die Bergberufe:

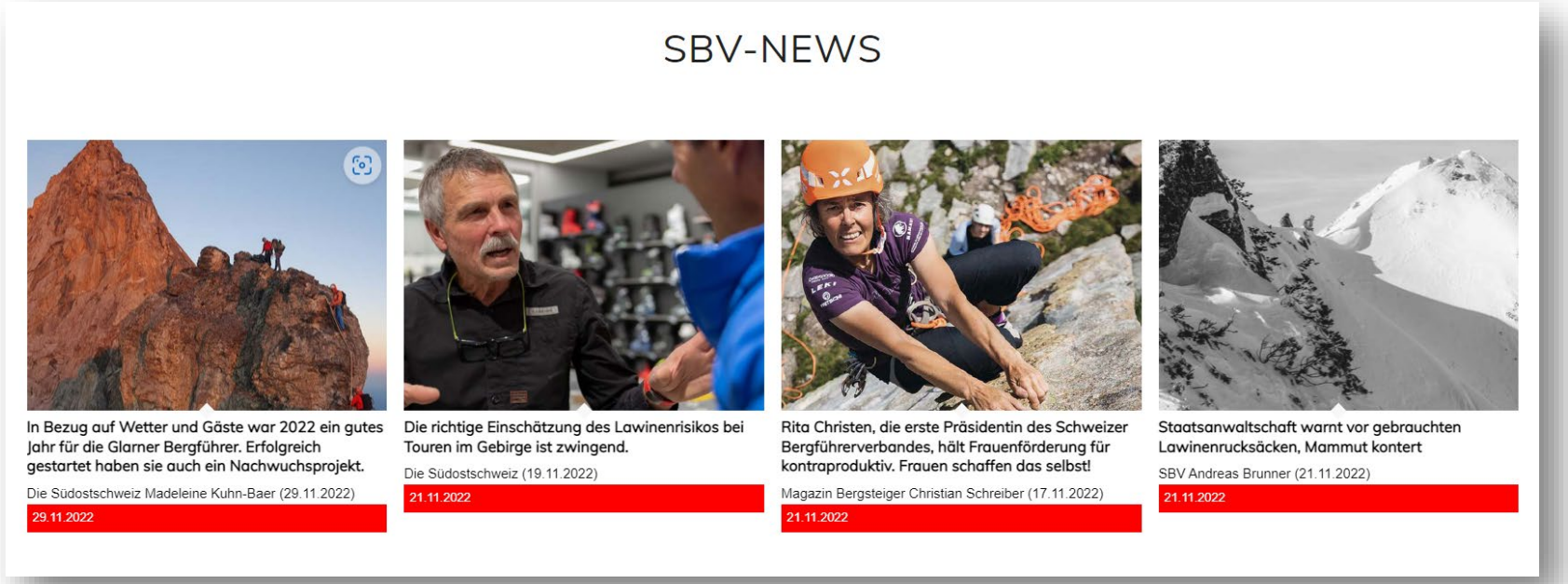

SBV
ASGM

Nachwuchsförderung

In der Nachwuchsförderung sind verschiedene Arbeiten im Gange. So wird zum Beispiel geprüft, ob durch den SBV die Ausbildungen mit zinslosen Darlehen unterstützt werden sollten.

Die Arbeiten sind noch nicht abgeschlossen.

SBV
ASGM

Schwarzführen

Unter die Aufgaben des SBV fällt die Bekämpfung des Schwarzführens. Unsere Strategie sieht vor, dass fehlbare Personen oder Firmen in einem ersten Schritt angeschrieben und zur Stellungnahme aufgefordert werden. Eine strafrechtliche Anzeige erfolgt erst, wenn dies keine Wirkung zeigt. Es wurden Erfolge erzielt:

- Bewilligung RiskV zurückgezogen und Website korrigiert
- Angebot mit Entschuldigung zurückgezogen und Tätigkeit eingestellt
- Verfahren läuft noch …

SBV
ASGM

6. Weitere Berichte

Umwelt und Freier Zugang

6. Autres rapports

Environnement et libre accès

Frédéric Jordan

1

Überblick

5. Projekten	Nachhaltigkeit / Klima / Mobilität	Swisstainable, Komission Nachhaltigkeit
	Ideen Projekten	
	Zugang in den Bergen	Kommission (online) im März 22 + September 22, Synthese
	Biodiversitätsinitiative	Lobby-gruppe, Karten, Argumenten, Zahlen. Prozess folgen, Kontakte Parlament
	Links / Webseite	Liens vers Natur+Freizeit, Waldfreizeit, etc...
	Artikel SAB "Montagna"	Artikel erledigt

2

Kommission Zugang in die Berge

Kommission “Zugang in den Bergen”

Vorname	Familien Name	E-m	Ph	Adress full	Region	Aktuelles Thema - 1.4.2022	Aktuelles Thema - 26.9.2022
Daniele	Degiorgi	dan	41	Knonauerstrasse 23 6330 Cham CH	SBV (TI)	2019 : Prozess gestartet. 45 neue Zonen. Am Ende : Gespräch (41 Zonen korrigiert). 2022 : eingeführt. Jetzt zufrieden, fast alle Vorschläge akzeptiert. !! Kletter Felsen. Ab Januar 2022, noch keine Reklamationen bekommen.	
Paul	Degonda	pau	07	Via Alpsu 20 7180 Disentis	Graubünden Bergführerverband	Im Eia Jagdbanngebiet wollte man zwei schon lange bestehende Skirouten streichen. **Murtels da Fallo** Die bestehende Route führt angeblich durch ein Wild-Einstandsgebiet.Da es sich um die leichteste Skiroute	Vermutlich liegt es daran, dass nach Beendigung der Arbeiten am Skitourenführer Graubünden Süd und den neuen Skitourenkarten die Wildruhezonen bereinigt wurden. Letzte Woche wurde in der Bündner Zeitung ein Bericht veröffentlich betr. Wildverbiss in den
Pius	Fähndrich	pius	41	Neudorfstrasse 1 6312 Steinhausen CH	IKBV	Mieten oberhalb von Schwyz: Nutzungsplanung. Guten Weg mit Kanton. Gespräch im Lauf (letzte Woche Diskussion). Kanton Zug : empfohlene Wildruhezonen nur. Wildspitz am Rossberg, Versuch bessere Route zu zeichen. Mai 2022: Jagdgesetz abgelehnt (Hampi Schoop, Andreas Brunner)	
Ueli	Frutiger	fruti	41	Rischbach 3816 Lütschental CH	Berner Bergführerverband BBV	3. Tranche Wildruhezonen, Vernehmlassung (Prof. Dr Michael Gisi, Chef Amt Jagd) Schwarzhorn : Niederlage Tschingel (Kiental) : gewonnen Eisklettern Zugang OK (mit SAC, Rekurs --> Neues Projekt). Hauptsache dort. Klettern brütten im Jura : Achtung Schild am Einstieg der Route (mit Logo SAC &SBV).	Kt. Bern plant grosse Beschränkungen. Konsultation, Stellungsnahme (SBV-SAC, BBV), substantielle Bearbeitung nötig. Petition (René). Grossflächige Flächen verbot. --> kleinere Massnahmen. Keine präventive Verbote ! Chef Michael Gysi (Berführer), keine Unterstützung.
Stefan	Joller	stef	41	Dorfstrasse 37 6005 Luzern CH	Unterwalden Bergführerverband	Obwalden : Pilotkanton. Sitzung Juni 2021: 2 Routen weg, 1 Route Status quo (Hahnenfurndtour). Schutzgebiet Hienderstock auf Engstlenalp betrifft die Skitour Wendenlücke stark (Gebiet Kanton BE, oft gemacht von Engelberg aus), Schutzzone aus Jahr 2012, wurde aber erst auf diesen Winter hin digitalisiert und aufgeschalten. Kommission ? (Ueli Frutiger, vorher...2012. Nicht gut dokumentiert)	Wendenlücke, beschlossen seit 2012. Jutta : kann man nichts mehr machen. Engelberger Bergfürer konsultieren ? Ueli macht etwas.
Frédéric	Jordan	fred	41	ch. des Alouettes 8 1053 Cugy CH	ARGM Association Romande des Guides de Montagne	Nous avons le plaisir de vous informer que la Chancellerie fédérale a approuvé le 22 mai 2022 les directives départementales sur les zones de tranquillité de la faune. Les premières zones de tranquillité ont été définies à ce jour uniquement dans les Alpes. 17 sont contraignantes et 7 font l'objet d'une recommandation. Les directives, la carte, les fichiers SIG téléchargeables sont disponibles sur la page internet de DGE-BIODIV	Wildruhezone ab 1.Mai 2022 gültig !
Jutta	Kläne-Menke	Jutt	41	Monbijoustrasse 61 3007 Bern CH	Schweizer Alpen-Club SAC	Achtung Biodiversitätsinitiative / Heimatschutz Gesetz --> Potentielle viele Risiken in den Kantonen.	
Pierre	Mathey	pier	07	Rue du Bourg 39 1920 Martigny	SBV Geschäftstelle		
René	Planzer	rene	41	Zumbrunnenweg 13 6460 Altdorf CH	Urner Bergführerverband	2021 : Neue Wildruhezone. Zusammen gearbeitet, gut ausgegangen. **Nächste Baustelle : Amt Raumentwicklung, neues Reglement --> Verbot treten 365 auf Gletscher Vorfelder (Auenzonen) ?? --> Reglement muss angepasst werden ! Sehr spät im Gespräch.** Kantonen müssen Reglemente entwickeln (von Bund Bedarf)	
Hansueli	Ryhner	rhyr	41	Rain 165 8762 Schwändi CH	Glarus Bergführerverband	Kampi, alter Jagdbanngebiet. Zufrieden. Neu 2021: zusätzliche Wildruhezonen zu verkleinern. Nicht neues passiert. Baustelle 3, Projekt Korridor raus. 9 Gebiete evaluiert, 3 schon bekannt. Vernehmlassung, aber nicht bekommen. Hoffen, dass existierende Routen bleiben, nicht viele andere Varianten.	
David	Wicki	david.wicki@wbv-avgm.ch			Walliser Bergführerverband	Sembrancher	- Sembrancher : compensation nouveau télesiège. Section guides Bas-Valais (Raoul Crettenand) - Nouveau projet liaison Fiesch-Bellwald (Aletscharena) --> zones de compensation à prévoir. Etudes en cours. Section Rhonetal au courant, qui pourrait faire recours (??)
Barbara	Leuthold Hasler	barbar		Sonnenbergstrasse 23 8308 Illnau	IKBV		- Aarburg, general kletterverbot Samstag (Blumen). Ueli Kolliker + Daniel von Wiler. Mitwirkung, von Ende September. (SAC, SBV, ...) - Es war ein Beispiel von gute Zusammenarbeit Kletterer+NGOs. - Ziel von wenige Personen, Grundeigentümer (?). Es gab nicht viele Probleme mit Kletterer.

Kommission “Zugang in den Bergen”

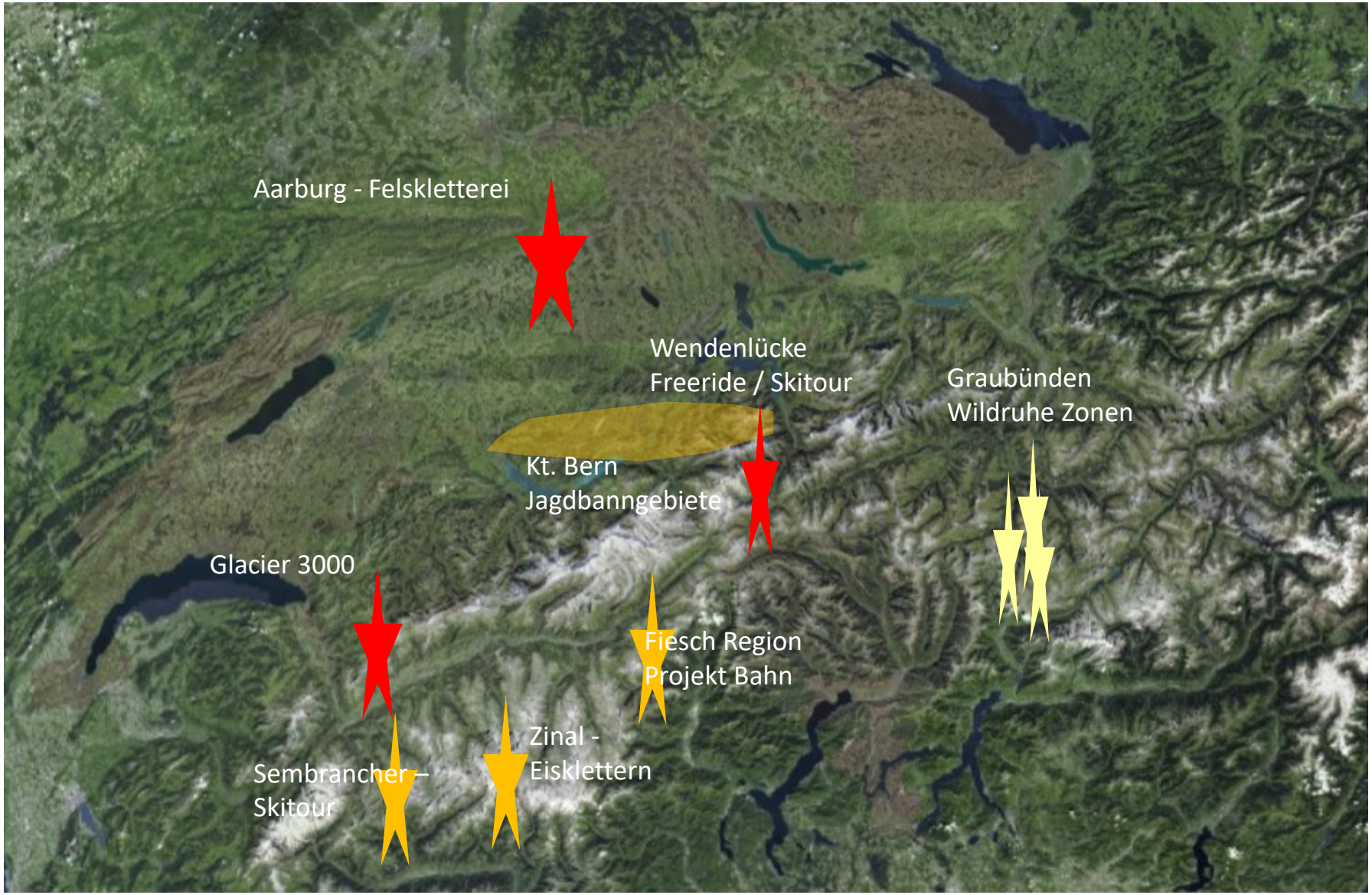

3

Biodiversitätsinitiative Jagdbanngesetz

Einschränkungen Bund: 13.4%

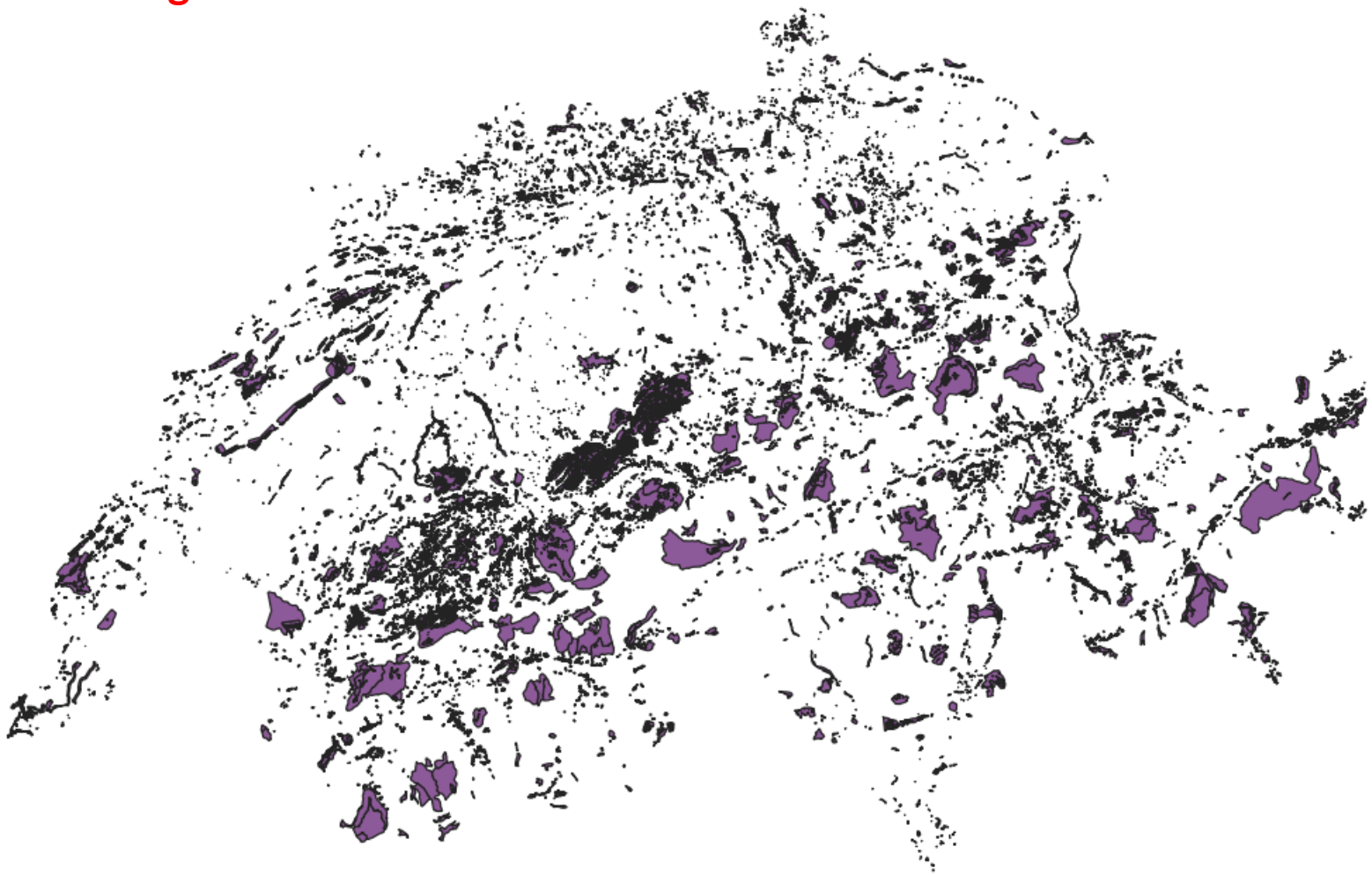

Einschränkungen Bund: Ziel 17%

17% ohne Mensch : wo findet man diesen neuen Flächen ?

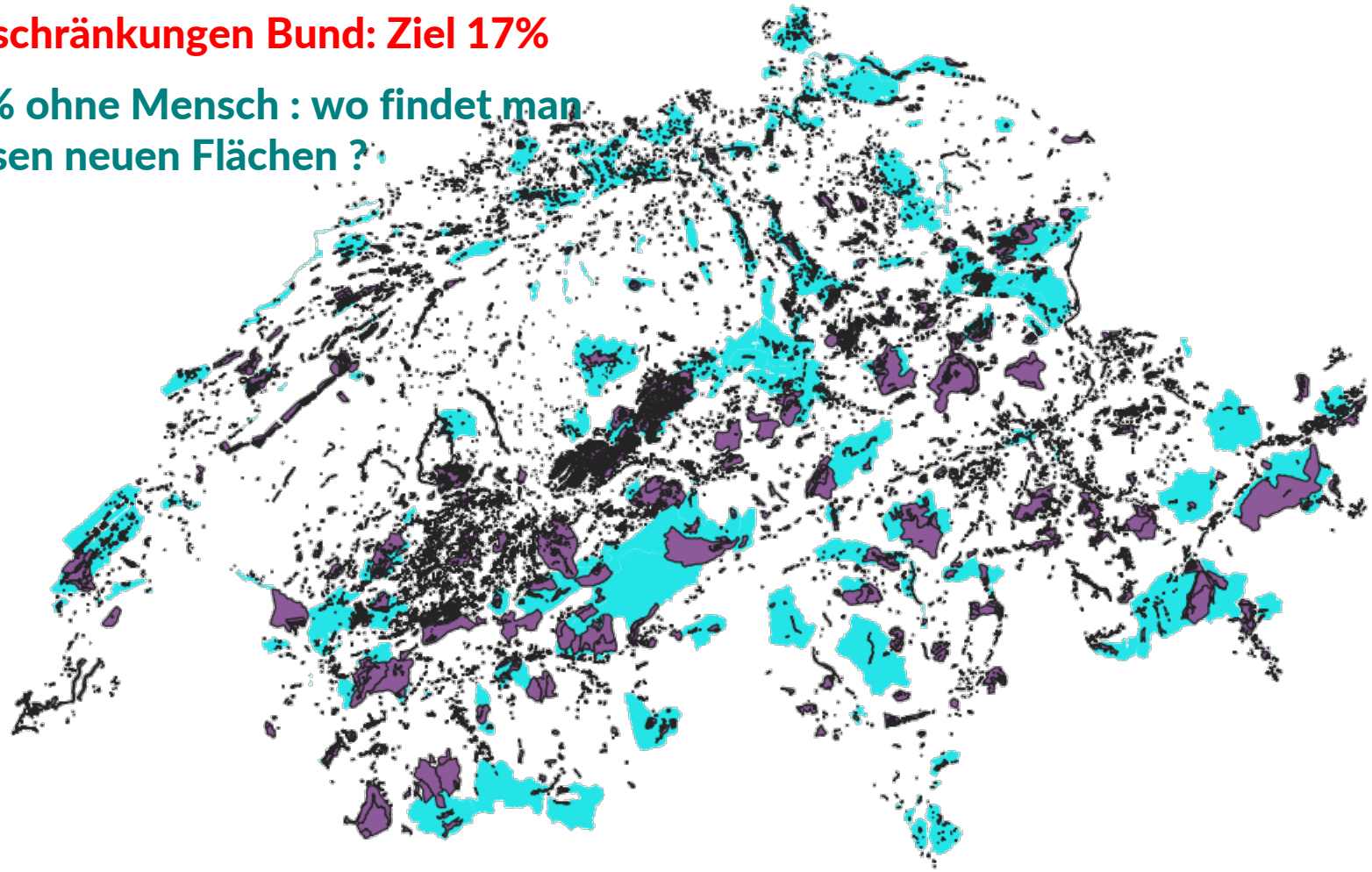

Diskussionen

1. Arrangement mit Vogelwarte / Pro Natura / Heimatschutz :

   In allfälligen Biodiversitätsgebieten im Berggebiet bleibt die freie Zugänglichkeit zur Natur für den naturnahen Tourismus und die Erholung der Bevölkerung gewährleistet.

2. Kantonale Jagdbanngebiete als Kerngebiete ?

2. Benennung “Jagdbanngebiete” → “Wildtierschutzgebiete” ?

3. Biodiversitätsflächen ???

Nächste Schritte : Detailberatung im Parlament, Januar 2023

6. Weitere Berichte

Wanderleiterausbildung

6. Autres rapports

Formation d'accompagnateur-trice en montagne

Paul Campiche

6. Weitere Berichte
Kletterlehrerausbildung

6. Autres rapports
Formation Professeur-e d'escalade

Hanspeter Sigrist

6. Weitere Berichte
Arbeitssicherheit

6. Autres rapports
Sécurité au travail

Urs Wellauer

MAMMUT FRITSCHI LOWA simply more... LEKI

15’

PAUSE ☺

MAMMUT FRITSCHI LOWA simply more... LEKI

7. Finanzberichte

7. Rapports des finances

Finanzchef / Chef des finances

Hampi Schoop

MAMMUT FRITSCHI LOWA simply more... LEKI

Delegiertenversammlung - 2022 - *Assemblée des délégués*

Rapport financier de l'exercice 2021/2022

L'exercice 2021-2022 a également été un succès sur le plan financier.

Je me tiens à la disposition des personnes intéressées avant l'AD pour leur fournir des détails précis. Lors de l'assemblée proprement dite, j'aimerais être bref.

Le bénéfice résulte aussi du fait que nous n'avons pas encore eu besoin des provisions et que nous avons même pu les augmenter. Une autre raison est le nombre élevé d'inscriptions aux cours de la formation.

Vous trouverez ci-dessous les comptes de résultats au 30.06.22. En outre, l'année précédente et les budgets pour l'année à venir sont indiqués. Tous les montants sont indiqués dans notre monnaie nationale, le CHF.

Delegiertenversammlung - 2022 - *Assemblée des délégués*

1. Administration

	JR 20/21	JR 21/22	Budget 21/22			
Ertrag	438'649.20	**461'636.59**	435'000.00			
Aufwand	409'221.55	**472'326.07**	458'300.00			
Erfolg	29'427.65	**-10'689.48**	-23'300.00			
Details:	JR 20/21	**JR 21/22**				
Mandat GF	65'512.00	**65'512.00**				
Entschädigung ZV	32'416.05	**35'443.25**	inkl. Spesen;			
Erfolg SMT	21'015.00	**19'522.07**				
Einnahmen Sponsoring	42'500.00	**42'500.00**				

Bemerkungen:

Besten Dank an das ganze Team von der Geschäftsstelle.

2. Ausbildung

	JR 20/21	**JR 21/22**	**Budget 21/22**
Ertrag	1'376'931.00	**1'978'115.53**	1'500'500
Aufwand	1'355'308.46	**1'856'162.55**	1'518'300
Erfolg	21'622.54	**121'952.98**	-17'800

Bemerkungen

Der finanzielle Erfolg ist abhängig von der Anzahl Teilnehmer, der Gruppengrösse und von der Genauigkeit der Kostenschätzung für die Modulkosten/ -preise

Nach wie vor wollen wir mit der Ausbildung nicht viel verdienen. Die Kurse sollten aber kostendeckend sein.
Die gut besuchten Kurse sind der Hauptgrund für das erfolgreiche Resultat.

Besten Dank allen technischen Leitern, allen Klassenlehrern und den weiteren Beteiligten

Delegiertenversammlung - 2022 - *Assemblée des délégués*

3. Arbeitssicherheit

Ertrag	624'724.60	**776'286.98**	650'000.00
Aufwand	603'257.72	**723'847.36**	638'250.00
Erfolg	21'466.88	**52'439.62**	11'750.00
Lizenzgebühr	50'000.00	62'000.00	52'000.00

Bemerkung:
Der Bereich Arbeitssicherheit wirft wiederum einen schönen Gewinn ab.

Nach wie vor profitiert der SBV von den Gewinnen, die im Arbeitssicherheitsbereich erwirtschaftet werden und auch in diesem Jahr konnte ein namhafter Betrag als Lizenzgebühr an den Bereich Administration überwiesen werden.

Besten Dank an Urs Wellauer und sein Team

Delegiertenversammlung - 2022 - *Assemblée des délégués*

4. Konsolidierte Bilanz per 30.6.22, Zusammenfassung

	JR 20/21	**JR 21/22**
Flüssige Mittel	1'624'273.02	**2'119'240.07**
restl. Aktiven	68'330.10	**47'803.60**
Total Aktiven	1'692'603.12	**2'167'043.67**
Kreditoren	314'196.22	**493'977.30**
Rückstellungen	192'867.28	**201'867.28**
restl. FK	337'344.20	**466'030.70**
Fonds Firmenmitgl.	36'993.16	**41'933.16**
Verbandsvermögen per 01.7.	933'745.19	**1'006'262.26**
Einlag/ Entnahme Firmenmitg.	5'000.00	**-6'730.15**
Jahresgewinn Verband	72'517.07	**163'703.12**
Gewinn Verband + Firmenmitgl	*77'517.07*	***156'972.97***
Total Passiven	**1'892'663.12**	**2'367'043.67**
Verbandsvermögen per 01.7.	933'745.19	**1'006'262.26**
Jahresgewinn Verband	72'517.07	**163'703.12**
Verbandsvermögen per 1.7.	**1'006'262.26**	**1'169'965.38**
Fonds Firmenmitgl.	36'933.16	**41'933.16**
Einlag/ Entnahme Firmenmitg.	5'000.00	**-6'730.15**
Fonds Firmenmitglieder	**41'933.16**	**35'203.01**

	JR 20/21	**JR 21/22**
Total Ertrag	2'391'304.80	**3'148'152.10**
Total Aufwand	2'312'572.78	**2'954'610.28**
Erfolge	**78'732.02**	**193'541.82**
Steuern	-1'214.95	-29'838.70
	77'517.07	***163'703.12***
Reservefond Module		125'237.03
Unterstützungsfonds		47'626.65

Delegiertenversammlung - 2022 - *Assemblée des délégués*

Commentaires :

- Lors de la consolidation des comptes annuels, les trois piliers financiers que sont l'administration, la formation et la sécurité au travail sont réunis et présentés comme les comptes annuels de l'ASGM-SBV.

- Les prêts internes à l'association et/ou les paiements internes sont neutralisés.

- Après le 30 juin 2021, date de clôture du bilan, aucun événement susceptible d'influencer considérablement la pertinence des comptes annuels n'est survenu.

- Comme d'habitude, les bénéfices/pertes du bilan sont reportés sur le nouveau compte dans les domaines respectifs de l'ASGM.

7. Revisorbericht

7. Rapport des réviseurs

Richi Bolt & Reini Zeiter

MAMMUT FRITSCHI LOWA simply more... LEKI

Bericht Revisoren



Bericht Interne Revision Schweizer Bergführerverband

Prüfungsauftrag

Wir haben auftragsgemäss die Interne Revision der Jahresrechnung 2021/2022 des Schweizer Bergführerverbandes am 25. Oktober 2022 durchgeführt.

Gegenstand unserer Prüfung war die Geschäftsführung, insbesondere die Verwendung der Einnahmen und des Vereinsvermögens im Sinne des Verbandszweckes.

Prüfungsdurchführung

Unsere Prüfung erfolgte anhand von Analysen sowie Stichproben. Dabei haben wir die Jahresrechnung des Schweizer Bergführerverbandes hinsichtlich grösseren Abweichungen gegenüber dem Vorjahr sowie Budget analysiert und mit den verantwortlichen Personen besprochen. Ferner haben wir beurteilt, ob die Ausgaben dem Verbandzweck dienen.

Stichprobenweise haben wir Belegprüfungen durchgeführt und dabei die Visierung bzw. Genehmigung der Ausgaben gemäss vorhandenen internen Kontrollsystem geprüft.

Prüfungsergebnis

Wir haben keine wesentlichen Unregelmässigkeiten festgestellt, die darauf hinweisen, dass die Verwendung der Einnahmen sowie des Vereinsvermögens nicht im Sinne des Verbandzweckes verwendet werden.

Die Genehmigung der Ausgaben werden anhand das vorhandenen internen Kontrollsystems durchgeführt.

Bern, 25. November 2022

Reinhard Zeiter

Richard Bolt

7. Genehmigung der JR 2021-22 und des Revisorenbericht

7. Acceptation des comptes annuels 2021-22 et du rapport des réviseurs

8. Budget 2022-23

8. Budget 2022-23

Finanzchef / Chef des finances

Hampi Schoop

Delegiertenversammlung - 2022 - *Assemblée des délégués*

Budget SBV Erfolgsrechnung Konsolidiert				2023
	ADMIN	AUSB	AAHS	TOTAL
Betrieblicher Ertrag				
Total Betriebseinnahmen	435'000.00	1'500'500.00	650'000.00	2'585'500.00
Total sonstige Erlöse	-	-	-	-
Total Betrieblicher Ertrag	435'000.00	1'500'500.00	650'000.00	2'585'500.00
Betriebsaufwand				
Direkter Aufwand	92'000.00	1'336'500.00	506'000.00	1'934'500.00
Total Aufwand für bezogene Dienstleistungen	61'000.00	-	50'000.00	111'000.00
Total Übriger Aufwand	-	25'000.00	52'000.00	77'000.00
Total Betriebsaufwand	153'000.00	1'361'500.00	608'000.00	2'122'500.00
Brutto Ergebnis nach Betriebsaufwand	282'000.00	139'000.00	42'000.00	463'000.00
Total Direkter Personalaufwand	132'500.00	46'000.00	-	178'500.00
Total Sozialversicherungsaufwand	17'000.00	9'000.00	-	26'000.00
Total Personlaufwand	149'500.00	55'000.00	-	204'500.00
Aus- und Weiterbildung	20'000.00	55'000.00	-	75'000.00
Spesenentschädigung	51'000.00	4'500.00	-	55'500.00
Total Personalaufwand	220'500.00	114'500.00	-	335'000.00
Bruttoergebnis nach Personalaufwand	61'500.00	24'500.00	42'000.00	128'000.00

Delegiertenversammlung - 2022 - *Assemblée des délégués*

Total Sozialversicherungsaufwand	17'000.00	9'000.00	-	26'000.00
Total Personlaufwand	149'500.00	55'000.00	-	204'500.00
Aus- und Weiterbildung	20'000.00	55'000.00	-	75'000.00
Spesenentschädigung	51'000.00	4'500.00	-	55'500.00
Total Personalaufwand	**220'500.00**	**114'500.00**	**-**	**335'000.00**
Bruttoergebnis nach Personalaufwand	**61'500.00**	**24'500.00**	**42'000.00**	**128'000.00**
Total Raumaufwand	8'000.00	7'000.00	6'000.00	21'000.00
Total Sachversicherungen, Abgaben, Gebühren, Bewilligungen	2'000.00	5'000.00	-	7'000.00
Total Verwaltungs- und Informatikaufwand	46'000.00	21'000.00	7'000.00	74'000.00
Total Werbeaufwand	26'000.00	-	2'000.00	28'000.00
Total sonstiger Betrieblicher Aufwand	-	8'000.00	15'000.00	23'000.00
Total Betrieblicher Aufwand	**82'000.00**	**41'000.00**	**30'000.00**	**153'000.00**
Betriebliches Ergebnis vor Abschreibungen, Wertberichtigungen, Fi	**-20'500.00**	**-16'500.00**	**12'000.00**	**-25'000.00**
Total Finanzaufwand	**-200.00**	**1'300.00**	**250.00**	**1'350.00**
Betriebliches Ergebnis vor Steuern (EBT)	**-20'300.00**	**-17'800.00**	**11'750.00**	**-26'350.00**
Total Ausserordentlicher, einmaliger oder Fremder Aufwand und Ertrag	1'000.00	-	-	1'000.00
Total Steuern	2'000.00	-	-	2'000.00
Total Ausserordentlicher, einmaliger oder periodenfremder Aufwa	**3'000.00**	**-**	**-**	**3'000.00**
Jahresgewinn/Jahresverlust	**-23'300.00**	**-17'800.00**	**11'750.00**	**-29'350.00**

7. Genehmigung des Budgets 2022-23

7. Acceptation du budget 2022-23

9. Anträge

9. Motions

Delegiertenversammlung - 2022 - *Assemblée des délégués*

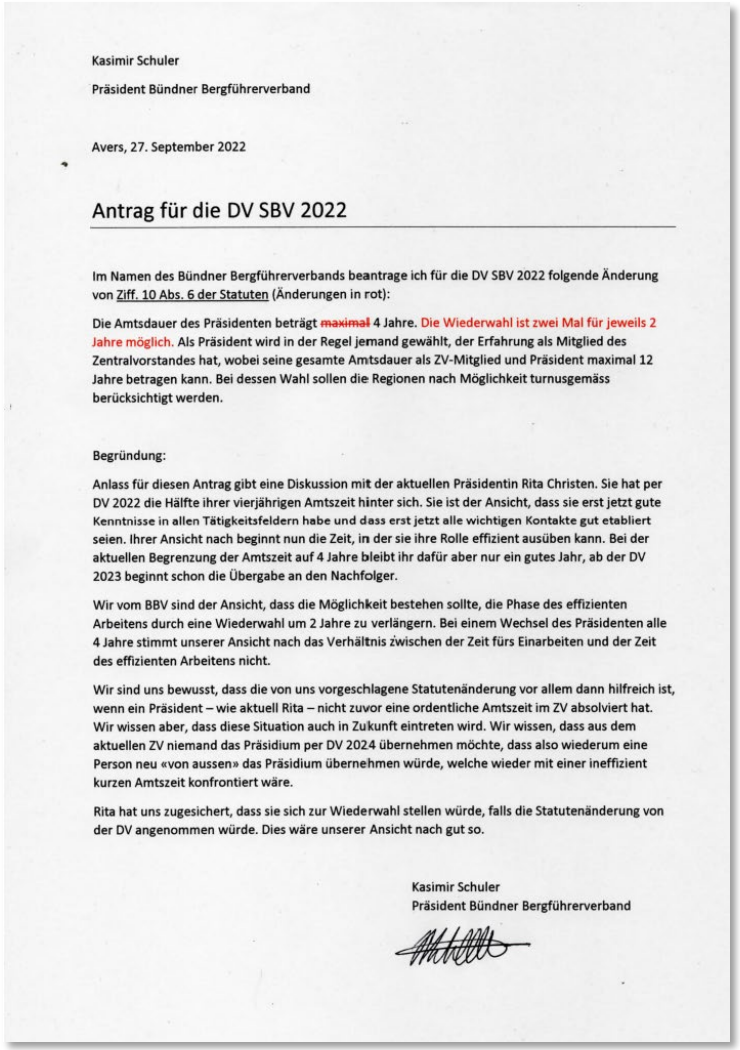

Kasimir Schuler

Präsident Bündner Bergführerverband

Avers, 27. September 2022

Antrag für die DV SBV 2022

Im Namen des Bündner Bergführerverbands beantrage ich für die DV SBV 2022 folgende Änderung von Ziff. 10 Abs. 6 der Statuten (Änderungen in rot):

Die Amtsdauer des Präsidenten beträgt ~~maximal~~ 4 Jahre. Die Wiederwahl ist zwei Mal für jeweils 2 Jahre möglich. Als Präsident wird in der Regel jemand gewählt, der Erfahrung als Mitglied des Zentralvorstandes hat, wobei seine gesamte Amtsdauer als ZV-Mitglied und Präsident maximal 12 Jahre betragen kann. Bei dessen Wahl sollen die Regionen nach Möglichkeit turnusgemäss berücksichtigt werden.

Begründung:

Anlass für diesen Antrag gibt eine Diskussion mit der aktuellen Präsidentin Rita Christen. Sie hat per DV 2022 die Hälfte ihrer vierjährigen Amtszeit hinter sich. Sie ist der Ansicht, dass sie erst jetzt gute Kenntnisse in allen Tätigkeitsfeldern habe und dass erst jetzt alle wichtigen Kontakte gut etabliert seien. Ihrer Ansicht nach beginnt nun die Zeit, in der sie ihre Rolle effizient ausüben kann. Bei der aktuellen Begrenzung der Amtszeit auf 4 Jahre bleibt ihr dafür aber nur ein gutes Jahr, ab der DV 2023 beginnt schon die Übergabe an den Nachfolger.

Wir vom BBV sind der Ansicht, dass die Möglichkeit bestehen sollte, die Phase des effizienten Arbeitens durch eine Wiederwahl um 2 Jahre zu verlängern. Bei einem Wechsel des Präsidenten alle 4 Jahre stimmt unserer Ansicht nach das Verhältnis zwischen der Zeit fürs Einarbeiten und der Zeit des effizienten Arbeitens nicht.

Wir sind uns bewusst, dass die von uns vorgeschlagene Statutenänderung vor allem dann hilfreich ist, wenn ein Präsident – wie aktuell Rita – nicht zuvor eine ordentliche Amtszeit im ZV absolviert hat. Wir wissen aber, dass diese Situation auch in Zukunft eintreten wird. Wir wissen, dass aus dem aktuellen ZV niemand das Präsidium per DV 2024 übernehmen möchte, dass also wiederum eine Person neu «von aussen» das Präsidium übernehmen würde, welche wieder mit einer ineffizient kurzen Amtszeit konfrontiert wäre.

Rita hat uns zugesichert, dass sie sich zur Wiederwahl stellen würde, falls die Statutenänderung von der DV angenommen würde. Dies wäre unserer Ansicht nach gut so.

Kasimir Schuler
Präsident Bündner Bergführerverband

BBV: Wiederwahl 2x 2 Jahre

ZV: Wiederwahl 1x 2 Jahre

BBV: Réélection 2x 2 ans

CC : Réélection 1x 2 ans

MAMMUT FRITSCHI LOWA simply more... LEKI

Delegiertenversammlung - 2022 - *Assemblée des délégués*

Mode de vote

Dans un premier temps, la proposition du BBV est soumise au vote. Si celle-ci obtient la majorité, elle est considérée comme acceptée. Si la proposition du BBV ne trouve pas de majorité, la contre-proposition du CC est soumise au vote lors d'un deuxième tour.

(1) ► Approuves-tu la proposition du BBV, resp. acceptes-tu que le ch. 10 al. 6 des statuts soit modifié en : "La durée du mandat de président est de 4 ans. Il peut être réélu deux fois pour une durée de deux ans. En règle générale, on élit comme président quelqu'un qui a de l'expérience en tant que membre du comité central, la durée totale de son mandat de membre du CC et de président ne pouvant dépasser 12 ans. (le reste sans changement). «

(év.2) ► Approuves-tu la contre-proposition du CC ou acceptes-tu que le ch. 10 al. 6 des statuts soit modifié en : "La durée du mandat du président est de 4 ans. La réélection est possible une fois pour 2 ans. En règle générale, on élit comme président quelqu'un qui a de l'expérience en tant que membre du comité central, la durée totale de son mandat de membre du CC et de président ne pouvant dépasser 12 ans. (le reste sans changement). "

c) Antrag des ZV: Auflösung der Marketingkommission

Bist du einverstanden, dass die Marketingkommission aufgelöst und Ziff. 11 Abs. 1 der Statuten geändert wird in: "Als ständige Kommissionen bestehen die Ausbildungskommission, die Qualitätssicherungskommission (QSK), die Rekurskommission, die Canyoning-Kommission, die Kommission Umwelt und Zugang in die Berge sowie die Kommission Firmenmitglieder. "

c) Motion du CC : Dissolution de la commission marketing

Es-tu d'accord pour que la commission de marketing soit dissoute et que le point 11 al. 1 des statuts soit modifié en : " Les commissions permanentes sont la commission de formation, la commission d'assurance qualité (CAQ), la commission de recours, la commission canyoning, la commission environnement et accès à la montagne et la commission membres entreprises. "

10. Abstimmungen

10. Votations

Delegiertenversammlung - 2022 - *Assemblée des délégués*

Mitgliederbeiträge 2023 - **Cotisation des membres 2023**

	Mitgliedskategorie **Catégorie de membre**	**Jahrgang** **Année de naissance**	**Total**	**SBV** **ASGM**	**IVBV** [1] **UIAGM** [1]
Aktiv actifs	Bergführer Guides de montagne	1940 und jünger / 1940 et plus jeunes	210.00	160.00	50.00
Aktiv actifs	Freimitglied Membres libérés	Mitglieder, die 1999, 60-jährig geworden oder älter sind / Membres qui, en 1999, étaient âgés de 60 ans ou plus	Freiwilliger Beitrag / Montant volontaire		
Aktiv actifs	Kletterlehrer Moniteurs d'escalade	Alle Mitglieder / Tous les membres	160.00	160.00	Nein / Non
Aktiv actifs	Wanderleiter Accompagnateurs	Alle Mitglieder / Tous les membres	160.00	160.00	Nein / Non
Aktiv actifs	Firmenmitglieder	Alle Firmenmitglieder / Tous les membres entreprises	500.00	500.00	Nein / Non
Passiv passifs	Alle Mitglieder Tous les membres	Alle Mitglieder / Tous les membres	40.00	40.00	Nein / Non
/	Ehrenmitglieder Membres d'honneurs		0.00	0.00	Nein / Non

Festsetzung des Mitgliederbeitrages = unverändert

Fixation des cotisations = inchangées

11. Wahlen

11. Élections

Delegiertenversammlung - 2022 - *Assemblée des délégués*

a) Wiederwahlen ZV

a) Réélections CC

Delegiertenversammlung - 2022 - *Assemblée des délégués*



Xavier Fournier est membre du comité central depuis 2018. Il s'occupe du département de la formation et, à ce titre, est également président de la commission de formation.

Pour des raisons privées, Xavier se présente pour un mandat raccourci de 2 ans. Nous prévoyons d'accueillir le successeur de Xavier au CC lors de l'AD 2023, afin que son successeur puisse prendre le relais de manière bien préparée pour l'AD 2024.

Le CC est d'accord avec cette démarche et recommande la réélection de Xavier.

Acceptes-tu la réélection de Xavier Fournier au comité central et à la présidence de la commission de formation pour un mandat raccourci jusqu'à l'AD 2024 ?

Delegiertenversammlung - 2022 - *Assemblée des délégués*



Reto Schild est membre du comité central depuis 2018. Sa fonction est liée à son rôle de responsable technique de la formation des guides de montagne. Au sein du CC, il a pour mission de faire valoir les intérêts de la formation des guides de montagne.

Reto quittera son poste de directeur technique à l'automne 2024, après avoir terminé son cours actuel. Il ne sera donc disponible en tant que membre du comité central que jusqu'à l'AD 2024.

Le CC recommande la réélection de Reto.

Acceptes-tu la réélection de Reto Schil au comité central pour un mandat raccourci jusqu'à l'AD 2024 ?

Delegiertenversammlung - 2022 - *Assemblée des délégués*

b) Wahlen Rekurskommission

b) Élections Commission de recours

MAMMUT FRITSCHI LOWA simply more... LEKI

Delegiertenversammlung - 2022 - *Assemblée des délégués*



Beatris Heinzmann, élue membre de la commission de recours en tant que spécialiste pour les accompagnateurs en montagne.

Beatris Heinzmann (1966) vit à Bâle et est enseignante au gymnase et accompagnatrice en montagne avec brevet fédéral (2021).

Le CC recommande l'élection de Beatris Heinzmann.

Acceptes-tu l'élection de Beatris Heinzmann à la commission de recours pour un mandat de 4 ans en tant que membre spécialisé pour les accompagnateurs en montagne ?

Delegiertenversammlung - 2022 - *Assemblée des délégués*



Peter Gasser, élection en tant que membre spécialisé dans les guides de randonnée au sein de la commission de recours.

Peter Gasser (1975) vit à Lungern. Il est mécanicien automobile de formation et travaille à temps partiel comme conseiller à la clientèle dans un garage. Depuis 2020, il est accompagnateur en montagne avec brevet fédéral et formation complémentaire T4, www.obsi-druis.ch.

Le CC recommande l'élection de Peter Gasser.

Acceptes-tu l'élection de Peter Gasser à la commission de recours pour un mandat de 4 ans en tant que membre spécialisé pour les accompagnateurs en montagne ?

Delegiertenversammlung - 2022 - *Assemblée des délégués*



Jasmin Biller, élue membre de la commission de recours en tant que spécialiste pour les professeurs-es d'escalade

Jasmin Biller (1984) vit à Fribourg. Elle est coach systémique et psychologue et travaille à temps partiel au CAS en tant que responsable J+S escalade sportive. Depuis 2016, elle est professeure d'escalade avec brevet fédéral.

Le CC recommande l'élection de Jasmin Biller.

Acceptes-tu l'élection de Jasmin Biller à la commission de recours pour un mandat de 4 ans en tant que membre spécialisé pour les professeurs-es d'escalade ?

Delegiertenversammlung - 2022 - *Assemblée des délégués*



François Nicole, élu membre de la commission de recours en tant que spécialiste pour les professeurs-es d'escalade

François Nicole (1967) est moniteur d'escalade avec brevet fédéral depuis de nombreuses années. Il habite à Glion.

Le CC recommande son élection

Acceptes-tu l'élection de François Nicole à la commission de recours pour un mandat de 4 ans en tant que membre spécialisé pour les professeurs-es d'escalade ?

Delegiertenversammlung - 2022 - *Assemblée des délégués*

c) Wahl neue interner Revisor **Toni Dinkel**

c) Election nouveau réviseur interne

Delegiertenversammlung - 2022 - *Assemblée des délégués*



Toni Dinkel (1968) habite à Berne et est membre de la section de Lauterbrunnen. Il est guide de montagne depuis 2012 et travaille à temps partiel dans les affaires de crédit de la Banque cantonale bernoise. De 2016 à 2020, il a été chef des finances de l'ASGM.

Toni remplit idéalement les conditions requises pour le poste de réviseur interne.
Le CC recommande son élection.

Acceptes-tu l'élection de Toni Dinkel comme réviseur interne de l'ASGM ?

12. Informationen

12. Informations

Nächste PK: Donnerstag 1. Juni 2023

Bern

Prochaine AP : Jeudi 1 juin 2022

Berne

Nächste DV

Samstag 18. November 2023 Grindelwald

Prochaine AD

Samedi 18 novembre 2023 Grindelwald

Delegiertenversammlung - 2022 - *Assemblée des délégués*

IVBV – UIAGM 2023

Ski-Event	Berner Oberland,	27. bis 30. April
Klett-Event	Cortina d'Ampezzo	30. November bis 3. Dezember

IVBV – UIAGM 2024

Ski-Event	Gstaad,	25. bis 28. April
Klett-Event	Brno (Brünn)	21. bis 24. November

SBV – UIAGM 2025

Ski-Event	Kitzsteinhorn,	24. bis 27. April
Klett-Event	noch offen	27. bis 30. November

13. Varia

13. Divers

Nächste DV 2024

RV Glarus

Prochaine AD 2024

AR Glaris

Vielen Dank für eure Teilnahme und Aufmerksamkeit ☺

Merci beaucoup pour votre participation et votre attention ☺